

TIPO DE DOCUMENTO			EMPRESA				TOTAL DE FOLHAS
RELATÓRIO TÉCNICO			ATIAIA RENOVÁVEIS				43
G	20/12/2025	REVISÃO	KV	KS	RF	RF	Pós RPS 2025
F	17/11/24	REVISÃO	KV	KS	RF	RF	Pós ISR 2024
E	17/10/23	REVISÃO	LS	KR	KS	RF	Pós ISR 2023
D	22/08/22	REVISÃO	LS	KR	KS	RF	Atualização
C	08/07/20	REVISÃO	TB	GWS	RBF	RBF	Revisão Geral
B	24/02/19	EMISSÃO INICIAL	LSM	GWS	RBF	RBF	
A	05/02/19	EMISSÃO INICIAL	LSM	GWS	RBF	RBF	
REV.	DATA	DESCRIÇÃO	REV. POR	VERIF. POR	VISTO POR	APROV. POR	
REVISÃO						REFERÊNCIAS	
EMPRESA PROJETISTA					DOCUMENTO Nº		
 CREDIBILIDADE • DESEMPENHO • EFICÁCIA					IB2022AT-AR-RT-0005 		
PREPARADO POR: LSM			VERIFICADO POR: GWS		VISTO POR: RBF		
APROVADO POR: RBF			CREA: 11.3541/D		DATA:		
<b>ATENÇÃO:</b> ESTE DOCUMENTO É RESTRITO E NÃO PODE SER REPRODUZIDO, COPIADO, REVELADO OU TRANSMITIDO, TOTAL OU PARCIALMENTE, NEM UTILIZADO PARA E POR TERCEIROS, SEM PERMISSÃO POR ESCRITO DA ATIAIA RENOVÁVEIS.							
<b>ATIAIA RENOVÁVEIS</b> <b>PCH AREADO</b> <b>ESTUDOS DE DAM BREAK E PLANO DE AÇÃO EMERGENCIAL</b> <b>PLANO DE AÇÃO EMERGENCIAL - PAE</b>							
FORM.	Revisão				DOCUMENTO Nº		
A4	G				IB2022AT-AR-RT-0005		

## SUMÁRIO

<b>1.0</b>	<b>INFORMAÇÕES GERAIS DA ESTRUTURA .....</b>	<b>3</b>
1.1	IDENTIFICAÇÃO DO EMPREENDEDOR .....	4
1.2	CARACTERIZAÇÃO DO EMPREENDIMENTO .....	5
1.3	CARACTERIZAÇÃO DA ESTRUTURA .....	5
<b>2.0</b>	<b>OBJETIVOS DO PAE .....</b>	<b>9</b>
2.1	ASPECTOS GERAIS DO PAE .....	11
2.2	REFERENCIAL TEÓRICO .....	14
<b>3.0</b>	<b>ESTRUTURA DO PAE .....</b>	<b>19</b>
<b>4.0</b>	<b>PROCEDIMENTOS PREVENTIVOS E CORRETIVOS – FASE 1 .....</b>	<b>23</b>
4.1	DESCRIÇÃO DOS PROCEDIMENTOS PREVENTIVOS .....	23
4.2	DESCRIÇÃO DOS PROCEDIMENTOS CORRETIVOS .....	24
<b>5.0</b>	<b>DETECÇÃO E CLASSIFICAÇÃO DAS SITUAÇÕES DE EMERGÊNCIA ....</b>	<b>25</b>
5.1	CARACTERIZAÇÃO DOS NÍVEIS DE ALERTA .....	25
5.2	DISTINÇÃO DAS ANOMALIAS .....	26
5.3	RISCO DE RUPTURA .....	27
5.4	ZONA DE AUTOSSALVAMENTO ( ZAS) E ZONAS SECUNDÁRIAS (ZSS) ..	29
<b>6.0</b>	<b>FLUXOGRAMAS E PROCEDIMENTOS DE NOTIFICAÇÃO .....</b>	<b>30</b>
<b>7.0</b>	<b>RESPONSABILIDADES DOS MEMBROS DO GRAC .....</b>	<b>30</b>
7.1	PARTICIPANTES INTERNOS E COORDENADORES .....	31
7.2	PARTICIPANTES EXTERNOS .....	36
<b>8.0</b>	<b>RECURSOS INTERNOS E EXTERNOS .....</b>	<b>36</b>
8.1	DISPOSITIVOS DE ALERTA E PONTO DE ENCONTRO .....	37
<b>9.0</b>	<b>PLANO DE CONTINGÊNCIA .....</b>	<b>38</b>
<b>10.0</b>	<b>RELATÓRIO DE CAUSAS E CONSEQUÊNCIAS .....</b>	<b>38</b>
<b>11.0</b>	<b>PROCEDIMENTOS DE RECONSTRUÇÃO – FASE 3 .....</b>	<b>39</b>
<b>12.0</b>	<b>ATUALIZAÇÕES E REVISÕES DO PAE .....</b>	<b>40</b>
<b>13.0</b>	<b>DIVULGAÇÕES DO PAE .....</b>	<b>41</b>
<b>14.0</b>	<b>TREINAMENTOS E SIMULADOS .....</b>	<b>41</b>
<b>15.0</b>	<b>ANEXOS .....</b>	<b>42</b>
<b>16.0</b>	<b>APÊNDICES .....</b>	<b>43</b>

## 1.0 INFORMAÇÕES GERAIS DA ESTRUTURA

A PCH Areado está localizada no curso do rio Indaiá Grande, a 1,7 km da foz junto ao rio Sucuriú, nos municípios de Chapadão do Sul e Inocência na região nordeste do Estado do Mato Grosso do Sul, cerca de 419 km da capital Campo Grande.

O acesso à cidade de Inocência, a partir da cidade de Campo Grande, é feito pela rodovia BR-262 em direção a três Lagoas, percorrendo-se 190 km até Água Clara. Daí, toma-se MS-377 até Inocência, em percurso de cerca de 140 km, totalizando 330 km. Da sede municipal de Inocência para o local do eixo da PCH Areado, toma-se a MS-316 pela margem esquerda, em percurso da ordem de aproximadamente 85 km. Após a ponte sobre o rio Indaiá Grande, percorre-se mais 4 km até o local da obra. A Figura 1 apresenta a localização em que a PCH Areado foi implantada.

O arranjo geral da usina consiste em estruturas dispostas ao longo de um eixo com uma extensão aproximada de 1.040 metros, nas coordenadas de referência do eixo do Barramento 19°32'43,00" Sul e 52°30'19,00" Oeste.

A topografia da região do eixo selecionado e as condições geomecânicas, aliada à condição de acesso, condicionou a distribuição das estruturas na margem direita, onde está localizada a Tomada de Água, a Casa de Força e o Vertedouro. O Vertedouro é do tipo Controlado, com 2 (dois) vãos de 6,00 metros de largura e crista da ogiva na El. 353,85.

A construção do empreendimento foi executada em 2 (duas) fases, considerando as características morfológicas do local. Na primeira fase, o rio Indaiá Grande escoou pelo seu leito natural, para a construção das estruturas da margem esquerda (Vertedouro, Tomada de Água, Casa de Força, Muros de encosto e Barragem de Solo da margem direita).

Na segunda fase, o rio foi desviado através da estrutura das Adufas de Desvio do Vertedouro Controlado, para que fosse construída a Barragem de Solo da margem esquerda.

O arranjo é disposto em uma Barragem de Terra no leito e nas margens direita e esquerda do rio Indaiá Grande. A Barragem do leito do rio, que se estende até a margem esquerda, possui altura máxima de 25 m e comprimento de cerca de 572 m. Por sua vez, a Barragem da margem direita, possui 20 m de altura máxima e 422 m de comprimento.

A crista da Barragem possui 6,00 m de largura e cota de coroamento na El. 363,60 m, com N.A. Normal na elevação 360,60 m e N.A. Máximo Maximorum na elevação 361,20 m.

A Tomada de Água principal é composta por uma estrutura em concreto localizada na margem esquerda, com soleira na El. 348,50 e coroamento na El. 363,60 m. Possui 2 (dois) vãos de 5,00 m de largura por 5,00 m de altura.

Os 2 (dois) Conduitos Forçados são de aço e parcialmente revestidos em concreto. São dotados de seção circular, com diâmetro interno de 5,00 m.

A Casa de Força é uma estrutura de concreto dotada de superestrutura metálica e com fechamento em alvenaria de blocos, do tipo abrigada. Possui 2 (duas) unidades geradoras do tipo Kaplan S com potência unitária máxima de 9,333 MW, perfazendo um total de 18,0 MW de potência instalada.

O Barramento propicia a formação do reservatório que, no N.A. Normal (El. 360,60 m), tem capacidade acumular um volume de 19,34 hm<sup>3</sup> e área inundada de aproximadamente 3,59 km<sup>2</sup>.



Figura 1- Localização Geral da PCH – Areado

### 1.1 Identificação do Empreendedor

A Tabela 1 apresenta os dados gerais do empreendedor, com a definição do tipo de estrutura, localização e responsável técnico.

Tabela 1 – Dados Gerais do Empreendedor

<b>Empreendedor</b>	<b>AREADO ENERGIA S/A</b>
<b>CNPJ</b>	23.670.551/0002-49
<b>Nome do Empreendimento</b>	PCH Areado

<b>Nome do Representante Legal do Empreendimento</b>	Manuel Gonçalves Martins
<b>Denominação da Estrutura</b>	Barragem Areado
<b>Tipo de Barragem</b>	Barragem para fins de acumulação de água para geração de energia
<b>Município</b>	Inocência/Chapadão do Sul – MS
<b>Coordenada de Localização</b>	UTM N =19°32'43,00" Sul / 52°30'19,00" Oeste.
<b>Nome do Responsável Técnico / CREA</b>	Gustavo César Moraes Campos / CREA-MG: 87.659/D

## 1.2 Caracterização do Empreendimento

As Pequenas Centrais Hidrelétricas – PCHs, são usinas de geração de energia elétrica a partir do aproveitamento do potencial hidráulico com capacidade instalada superior a 1 MW e inferior ou igual a 30 MW, além de reservatório em área menor que 13 km<sup>2</sup>.

Geralmente instaladas próximas ao local de consumo e integradas ao sistema elétrico da região, as PCH's proporcionam uma maior estabilidade e segurança no abastecimento de energia limpa, além de economia de investimentos relacionados a redução de perdas de transmissão.

Outra vantagem proporcionada pelas PCH's é a boa qualidade da energia que as localidades beneficiadas passam a receber, contribuindo significativamente para o bem estar da população e o crescimento econômico.

## 1.3 Caracterização da Estrutura

A PCH Areado está situada no Rio Indaiá Grande, na divisa dos municípios de Inocência e Chapadão do Sul, a 419 km da capital Campo Grande (MS). Com potência instalada de 18 MW, a usina contribui para o desenvolvimento econômico da região, gerando energia suficiente para abastecer uma cidade com população de 100 mil habitantes. A energia gerada é vendida a Eletrobrás (Proinfa).

A PCH Areado possui Sistema de Transposição de Peixes (STP), conhecido também como escada de peixes, que assegura a migração dos cardumes durante a piracema.

As principais características da PCH Areado são:

- Localização geográfica: Chapadão do Sul e Inocência – MS
- Região beneficiada: Nordeste do Mato Grosso do Sul e região sul de Goiás
- Bacia hidrográfica: Rio Indaiá Grande
- Potência instalada: 18,00 MW

- Geração média anual: 95.659 MWh
- Unidades geradoras: três turbinas tipo Kaplan “S” montante
- Início de operação: 15/08/2019

Segundo a Resolução Normativa ANEEL nº 1.064 de 02 de Maio de 2023, alterada pela Resolução Normativa ANEEL nº 1.129 de 01 de Julho de 2025, que estabelece critérios e ações de segurança de barragens associadas a usinas hidrelétricas, a PCH Areado, na classificação realizada com base na inspeção de campo do ciclo de 2025 e nos critérios estabelecidos nos Anexos I e II da legislação citada, foi classificada como Baixa Categoria de Risco e Médio Dano Potencial Associado, ou seja, **Classe C**. Os itens que subsidiam esta classificação são apresentados nas Tabelas 3 a 7, constantes no Anexo F (documento obtido na RPS 2025). A classificação referente ao Dano Potencial Associado é realizada com base no mapa de inundação apresentado nos estudos de *Dam Break*.

De acordo com o Art nº5 da Resolução ANEEL nº 1.064 de 02 de Maio de 2023, o ciclo de classificação é a cada 18 meses, para ISR. Os novos critérios de classificação estabelecidos na Resolução Normativa ANEEL nº 1.129/2025, passarão a vigorar, somente, no ciclo de classificação de 2026, conforme estabelecido no artigo Art. 5º.

A Barragem da PCH Areado encontra-se devidamente cadastrada no Sistema Integrado de Gestão de Barragens da ANEEL.

Tabela 2 – Pontuação segundo Resolução Normativa ANEEL nº 1.064 – Características Técnicas (CT – CRI)

CARACTERÍSTICAS TÉCNICAS (CT)						
RESOLUÇÃO ANEEL Nº 1.064, 02 DE MAIO DE 2023						
(a) Altura do Barramento	(b) Comprimento	(c) Tipo de Barragem quanto ao material de construção	(d) Tipo de fundação	(e) Idade da Barragem	(f) Vazão de Projeto	(g) Casa de Força
Altura ≤ 15m Pontuação: 0	Comprimento ≤ 200m Pontuação: 2	Concreto convencional Pontuação: 1	Rocha sã Pontuação: 1	Entre 30 e 50 anos Pontuação: 1	CMP (Cheia Máxima Provável) ou Decamlenar Pontuação: 3	Barragem/Dique sem Casa de Força associada Pontuação: 0
15m < Altura < 30m Pontuação: 1	Comprimento > 200m Pontuação: 3	Alvenaria de pedra/concreto ciclópico/concreto rolado - CCR Pontuação: 2	Rocha alterada dura com tratamento Pontuação: 2	Entre 10 e 30 anos Pontuação: 2	Milenar Pontuação: 5	Casa de Força associada à barragem por meio de conduto forçado, túnel, etc. Pontuação: 2
30m ≤ Altura ≤ 60m Pontuação: 2		Terra homogênea/enrocamento/terra enrocamento Pontuação: 3	Rocha alterada sem tratamento/rocha alterada fraturada com tratamento Pontuação: 3	Entre 5 e 10 anos Pontuação: 3	TR (Tempo de Retorno) de 500 anos Pontuação: 8	Casa de Força ao pé da barragem Pontuação: 5
Altura > 60m Pontuação: 3			Rocha alterada mole/saprolito/solo compactado Pontuação: 4	< 5 anos ou > 50 anos ou sem informação Pontuação: 4	Tempo de Retorno < 500 anos ou Desconhecido / Estudo Não Confiável Pontuação: 10	
			Solo residual/aluvião Pontuação: 5			

Tabela 3 – Pontuação segundo Resolução Normativa ANEEL nº 1.064 – Estado de Conservação (EC – CRI)

**ESTADO DE CONSERVAÇÃO DA BARRAGEM (EC)**  
RESOLUÇÃO ANEEL Nº 1.064, 02 DE MAIO DE 2023

(h) Confiabilidade das Estruturas Extravassoras	(i) Confiabilidade das Estruturas de Adução	(j) Percolação	(k) Deformação e recalques	(l) Distorção dos Taludes/Paramentos	(m) Eclusa
Estruturas civis e hidroeletrônicas em pleno funcionamento / canais de aproximação ou de restituição ou vertedouro (tipo soleira livre) desobstruídos. Pontuação: 0	Estruturas civis e dispositivos hidroeletrônicos em condições adequadas de manutenção e funcionamento. Pontuação: 0	Percolação totalmente controlada pelo sistema de drenagem. Pontuação: 0	Inexistente. Pontuação: 0	Inexistente. Pontuação: 0	Não possui eclusa. Pontuação: 0
Estruturas civis e hidroeletrônicas preparadas para a operação, mas sem fontes de suprimento de energia de emergência / canais ou vertedouros (tipo soleira livre) com erosões ou obstruções, porém sem riscos a estrutura existente. Pontuação: 4	Estruturas civis comprometidas ou dispositivos hidroeletrônicos com problemas identificados, com redução de capacidade de vazão e com medidas corretivas em implantação. Pontuação: 4	Umidade ou surgência nas áreas de jusante, paramentos, taludes ou ombreira estabilizadas e/ou monitoradas. Pontuação: 3	Existência de trincas e abatimentos de pequena extensão e impacto nulo. Pontuação: 1	Falhas na proteção dos taludes e paramentos, presença de arbustos de pequena extensão e impacto nulo. Pontuação: 1	Estruturas civis e hidroeletrônicas bem mantidas e funcionando. Pontuação: 1
Estruturas civis comprometidas ou dispositivos hidroeletrônicos com problemas identificados, com redução da capacidade de vazão e com medidas corretivas em implantação/canais ou vertedouro (tipo soleira livre) com erosões e/ou parcialmente obstruídos, com risco de comprometimento da estrutura. Pontuação: 7	Estruturas civis comprometidas ou dispositivos hidroeletrônicos com problemas identificados, com redução de capacidade de vazão e sem medidas corretivas. Pontuação: 6	Umidade ou surgência nas áreas de jusante, paramentos, taludes ou ombreiras sem tratamento ou em fase de diagnóstico. Pontuação: 5	Existência de trincas e abatimentos de impacto considerável gerando necessidade de estudos adicionais ou monitoramento. Pontuação: 5	Erosões superficiais, ferragem exposta, crescimento de vegetação generalizada, gerando grande necessidade de monitoramento ou atuação corretiva. Pontuação: 5	Estruturas civis comprometidas ou dispositivos hidroeletrônicos com problemas identificados e com medidas corretivas em implantação. Pontuação: 2
Estruturas civis comprometidas ou dispositivos hidroeletrônicos com problemas identificados, com redução da capacidade de vazão e sem medidas corretivas em implantação/canais ou vertedouro (tipo soleira livre) obstruídos ou com estruturas comprometidas. Pontuação: 10		Surgências nas áreas de jusante, taludes ou ombreiras com carregamento de material ou com vazão crescente. Pontuação: 8	Existência de trincas, abatimentos ou escorregamentos expressivos, com potencial de comprometimento da segurança. Pontuação: 8	Depressões acentuadas nos taludes, escorregamentos, sulcos profundos de erosão, com potencial de comprometimento da segurança da estrutura. Pontuação: 7	Estruturas civis comprometidas ou dispositivos hidroeletrônicos com problemas identificados e sem medidas corretivas. Pontuação: 4

Tabela 4 – Pontuação segundo Resolução Normativa ANEEL nº 1.064 – Plano de Segurança (PS – CRI)

**PLANO DE SEGURANÇA (PS)**  
RESOLUÇÃO ANEEL Nº 1.064, 02 DE MAIO DE 2023

(n) Existência de Documentação de Projeto	(o) Estrutura organizacional e qualificação dos profissionais da equipe técnica de segurança da barragem	(p) Procedimentos de roteiros de inspeções de segurança e de monitoramento	(q) Regra operacional dos dispositivos de descarga da barragem	(r) Relatórios de inspeção de segurança com análise e interpretação
Projeto Executivo e "Como Construído". Pontuação: 0	Possui estrutura organizacional com técnico responsável pela segurança da barragem. Pontuação: 0	Possui e aplica procedimentos de inspeção e monitoramento. Pontuação: 0	Sim ou vertedouro tipo soleira livre. Pontuação: 0	Emite regularmente os relatórios. Pontuação: 0
Projeto Executivo ou "Como Construído". Pontuação: 2	Possui técnico responsável pela segurança da barragem. Pontuação: 4	Possui e aplica apenas procedimentos de inspeção. Pontuação: 3	Não. Pontuação: 6	Emite os relatórios sem periodicidade. Pontuação: 3
Projeto Básico. Pontuação: 4	Não possui estrutura organizacional e responsável técnico pela segurança da barragem. Pontuação: 8	Possui e não aplica procedimentos de inspeção e monitoramento. Pontuação: 5		Não emite os relatórios. Pontuação: 5
Anteprojeto ou Projeto Conceitual. Pontuação: 6		Não possui e não aplica procedimentos para monitoramento e inspeções. Pontuação: 6		
Inexiste documentação de projeto. Pontuação: 8				

Tabela 5 – Pontuação segundo Resolução Normativa ANEEL nº 1.064 – Dano Potencial Associado (DPA)

DANO POTENCIAL ASSOCIADO (DPA)			
RESOLUÇÃO ANEEL Nº 1.064, 02 DE MAIO DE 2023			
(a) Volume Total do Reservatório	(b) Existência de População a Jusante	(c) Impacto Ambiental	(d) Impacto Socioeconômico
<b>Pequeno</b> $\leq 5$ milhões m <sup>3</sup> Pontuação: 1	<b>Inexistente</b> Não existem pessoas permanentes / residentes ou temporárias / transitando na área afetada a jusante da barragem Pontuação: 0	<b>Significativo</b> Quando a área afetada da barragem não representa área de interesse ambiental, áreas protegidas em legislação específica ou encontra-se totalmente descaracterizada de suas condições naturais Pontuação: 3	<b>Inexistente</b> Não existem quaisquer instalações e serviços de navegação na área afetada a jusante da barragem Pontuação: 0
<b>Médio</b> 5 milhões a 75 milhões m <sup>3</sup> Pontuação: 2	<b>Pouco Frequente</b> Não existem pessoas ocupando permanentemente a área afetada a jusante da barragem, mas existe estrada vicinal de uso local Pontuação: 4	<b>Muito Significativo</b> Quando a área afetada da barragem apresenta interesse ambiental relevante ou protegida em legislação específica Pontuação: 5	<b>Baixo</b> Existe pequena concentração de instalações residenciais e comerciais, agrícolas, industriais ou de infraestrutura na área afetada da barragem ou instalações portuárias ou serviços de navegação Pontuação: 4
<b>Grande</b> 75 milhões a 200 milhões m <sup>3</sup> Pontuação: 3	<b>Frequente</b> Não existem pessoas ocupando permanentemente a área afetada a jusante da barragem, mas existe rodovia municipal, estadual ou federal ou outro local e/ou empreendimento de permanência eventual de pessoas que poderão ser atingidas Pontuação: 8		<b>Alto</b> Existe grande concentração de instalações residenciais e comerciais, agrícolas, industriais ou de infraestrutura na área afetada da barragem ou instalações portuárias ou serviços de navegação Pontuação: 8
<b>Muito Grande</b> $> 200$ milhões m <sup>3</sup> Pontuação: 5	<b>Existente</b> Existem pessoas ocupando permanentemente a área afetada a jusante da barragem, portanto, vidas humanas poderão ser atingidas Pontuação: 12		

Tabela 6 – Classificação segundo Resolução Normativa ANEEL nº 1.064 – CRI E DPA

Principais Informações		CT	EC	PS	CRI (CT+EC+PS)																			
Barragem	Referência Normativa	17	0	2	<table border="1"> <tr><td>Alto</td><td><math>\geq 62</math> ou <math>EC = 8</math></td></tr> <tr><td>Médio</td><td><math>35 &lt; x &lt; 62</math></td></tr> <tr><td>Baixo</td><td><math>\leq 35</math></td></tr> </table>	Alto	$\geq 62$ ou $EC = 8$	Médio	$35 < x < 62$	Baixo	$\leq 35$													
Alto	$\geq 62$ ou $EC = 8$																							
Médio	$35 < x < 62$																							
Baixo	$\leq 35$																							
PCH Areado	Resolução Nº 1.064, de 02 de Maio de 2023	Pontuação Final CRI		19																				
Data da Classificação	07/11/2025	Classificação		Baixo																				
Pontuação Final DPA	13	Tipo de Barragem		C																				
Classificação	Médio	<table border="1"> <tr><th colspan="4">DPA</th></tr> <tr><th>CRI</th><th>Alto</th><th>Médio</th><th>Baixo</th></tr> <tr><td>Alto</td><td>A</td><td>B</td><td>B</td></tr> <tr><td>Médio</td><td>B</td><td>C</td><td>C</td></tr> <tr><td>Baixo</td><td>B</td><td>C</td><td>C</td></tr> </table>		DPA				CRI	Alto	Médio	Baixo	Alto	A	B	B	Médio	B	C	C	Baixo	B	C	C	
DPA																								
CRI	Alto	Médio	Baixo																					
Alto	A	B	B																					
Médio	B	C	C																					
Baixo	B	C	C																					
<table border="1"> <tr><th colspan="2">DPA</th></tr> <tr><td>Alto</td><td><math>\geq 16</math></td></tr> <tr><td>Médio</td><td><math>10 &lt; x &lt; 16</math></td></tr> <tr><td>Baixo</td><td><math>\leq 10</math></td></tr> </table>		DPA		Alto	$\geq 16$	Médio	$10 < x < 16$	Baixo	$\leq 10$															
DPA																								
Alto	$\geq 16$																							
Médio	$10 < x < 16$																							
Baixo	$\leq 10$																							

A classificação referente ao Dano Potencial Associado é realizada com base no mapa de inundação apresentado nos estudos de *Dam Break*, referenciados no Anexo D. O estudo completo de Dam Break encontra-se no documento IB2025AT-DB-RT-0002.

Para barragens classificadas como Classe C, segundo a legislação vigente, tem-se:

- Inspeções de Segurança Regular (ISR) – 18 meses
- Inspeções de Segurança Especial (ISE) – Após ocorrência de evento excepcional, no máximo, 10 dias após
- Revisão Periódica de Segurança (RPS) – A cada 10 anos, sendo a primeira RPS realizada no ciclo de 2025

Para estruturas Classe C não há obrigatoriedade de elaboração de Plano de Ação Emergencial (PAE). Entretanto, segundo o Art nº13 da Resolução ANEEL nº 1.064 de 02 de Maio de 2023, barragens com médio e alto dano potencial associado devem apresentar esta documentação.

## 2.0 OBJETIVOS DO PAE

As barragens abrangidas pela Política Nacional de Segurança de Barragens (PNSB) são definidas de acordo com o parágrafo único do art. 1º da Lei nº 12.334/2010, alterado pela Lei nº 14.066 de 30 de setembro de 2020. Para a Resolução Normativa ANEEL nº 1.064, de 02 de maio de 2023, que estabelece critérios e ações de segurança de barragens associadas a usinas hidrelétricas fiscalizadas pela ANEEL, de acordo com o que determina o regulatório nacional, tem-se estruturas que apresentem pelo menos uma das seguintes características:

- I - altura do maciço, medida do encontro do pé do talude de jusante com o nível do solo até a crista de coroamento do barramento, maior ou igual a 15 (quinze) metros;
- II - capacidade total do reservatório maior ou igual a 3.000.000m<sup>3</sup> (três milhões de metros cúbicos);
- III - reservatório que contenha resíduos perigosos conforme normas técnicas aplicáveis;
- IV - categoria de dano potencial associado médio ou alto, em termos econômicos, sociais, ambientais ou de perda de vidas humanas, conforme definido no art. 7º da Lei nº 12.334 de 2010; e
- V - categoria de risco alto, nos termos da Resolução, conforme definido no art. 7º da Lei nº 12.334 de 2010.

Desta forma, tem-se que a Barragem da PCH Areado encontra-se inserida na PNSB pois atende às características I, II e IV de classificação especificadas.

O Plano de Ações Emergenciais de Barragens (PAE), tem como fundamento básico a apresentação das ações emergenciais a serem tomadas em uma eventual ruptura da barragem, bem como medidas norteadoras quando identificadas anomalias que podem levar a esta situação de ruptura.

Classificação: Uso Interno 	 INSTITUTO <b>iBRASIL</b> CREDIBILIDADE • DESEMPENHO • EFICÁCIA	<b>Nº DOCUMENTO</b> IB2022AT-AR-RT-0005	<b>Rev.</b> G	<b>Página</b> 9
---	---	--	------------------	--------------------

O objetivo principal do PAE é organizar os recursos humanos e materiais para atender às situações de emergência. Trata-se, fundamentalmente, do estabelecimento de diretrizes e de informações com o objetivo de adotar procedimentos lógicos, técnicos e administrativos, de forma estruturada, para propiciar uma resposta rápida, eficiente e articulada. Simultaneamente, também constitui-se em um instrumento preventivo e de gestão operacional por parte da Atiaia que, ao identificar este risco, pode estabelecer os meios para agir em uma eventual ruptura da barragem, incluindo, dentre outros aspectos, o desencadeamento de ações de evacuação, de prestação de socorro e assistência às populações afetadas, proteção de propriedades e a busca pela minimização dos impactos ambientais. Para o cumprimento dessas ações estará contando com o apoio de organizações e instituições presentes na região pelas quais a onda de ruptura percorre.

Levando-se em consideração a descrição anteriormente citada, o PAE foi estruturado de acordo com as seguintes fases:

- Fase 1 - Planejamento, prevenção e preparação
- Fase 2 - Resposta à emergência
- Fase 3 - Reconstrução (ações posteriores ao evento de ruptura da barragem)

A Fase 1 aborda aspectos relacionados a gestão dos trabalhos de planejamento, prevenção e preparação, abordando aspectos e diretrizes referentes a:

- Formação do GRAC, que será descrito posteriormente, incluindo a integração com as instituições e a definição das atribuições dos integrantes
- Divulgação do PAE e estabelecimento de ações para contato com a comunidade
- Aquisição de equipamentos e sinalização
- Identificação de locais de abrigo e pontos de encontro
- Capacitações, treinamentos e simulações
- Procedimentos de previsão meteorológica (índices pluviométricos)
- Elaboração de Manuais de Operações da Barragem, com definição das rotinas de Inspeção e Monitoramento
- Auditorias do Plano de Ações Emergenciais

A Fase 2 trata do desencadeamento das ações de atendimento emergencial, visando a manutenção da integridade da estrutura e das propriedades particulares localizadas no interior da mancha de inundação prevista, incluindo o socorro e assistência às pessoas. A Fase 2 reconhece o estabelecimento dos Níveis de Alerta (Nível 1, 2, 3 e 4), que condicionam a ações específicas em cada caso.

Classificação: Uso Interno 	 INSTITUTO <b>iBRASIL</b> CREDIBILIDADE • DESEMPENHO • EFICÁCIA	<b>Nº DOCUMENTO</b> IB2022AT-AR-RT-0005	<b>Rev.</b> G	<b>Página</b> 10
---	---	--	------------------	---------------------

Para que o GRAC tenha condições prévias de iniciar os trabalhos referentes à Fase 2 – Resposta à Emergência, propõe-se o estabelecimento de níveis de alerta relacionados a inspeção e monitoramento da Barragem da PCH Areado, sendo:

- Nível 1 – Observação
- Nível 2 – Atenção
- Nível 3 – Alerta
- Nível 4 - Emergência, propriamente dita.

A Fase 3 enfatiza as ações de restabelecimento do bem-estar da população afetada pela ruptura, restauração da economia das áreas atingidas e dos serviços públicos essenciais, com destaque para o estabelecimento das estratégias de recuperação, incluindo a criação de um Grupo de Ações Coordenadas Pós Acidente – GRACPA. Nesta fase também devem ser consideradas as diretrizes gerais relativas à realização de investigações pelos integrantes do GRAC e do GRACPA e de avaliação dos danos e prejuízos.

Sendo assim, o PAE é um documento prático e sucinto, que tem por finalidade orientar:

- QUEM: os funcionários da Atiaia Renováveis;
- O QUE: detectar antecipadamente as anomalias que coloquem em risco a segurança da barragem e do vale a jusante, ou em situações emergenciais de ruptura;
- COMO PROSSEGUIR: seguindo o fluxo de comunicação e ações necessárias para que toda a equipe envolvida no PAE esteja ciente das suas responsabilidades e saiba agir corretamente na solução dessas anomalias.

## 2.1 Aspectos Gerais do PAE

Em 10 de abril de 2012, foi instituída a Política Nacional de Proteção e Defesa Civil (PNPDEC), que dispõe sobre o Sistema Nacional de Proteção e Defesa Civil (SINPDEC) e o Conselho Nacional de Proteção e Defesa Civil (CONPDEC). Esta Política autoriza a criação de um sistema de informações e monitoramento de desastres e altera as Leis n.º 12.340, de 1º de dezembro de 2010, 10.257, de julho de 2001, 6.766, de 19 de dezembro de 1979, 8.239, de 4 de outubro de 1991, e 9.394, de 20 de dezembro de 1996.

O Ministério da Integração Nacional, por meio da Secretaria Nacional de Defesa Civil, estabeleceu uma Política Nacional de Defesa Civil (PNDC), a qual foi publicada no Diário Oficial da União nº 1, de 2 de janeiro de 1995, através da Resolução nº 2, de 12 de dezembro de 1994.

A PNDC estabelece diretrizes, planos e programas prioritários para o desenvolvimento de ações de prevenção, preparação, resposta e reconstrução no âmbito da ocorrência de um desastre, bem

Classificação: Uso Interno 	 INSTITUTO <b>iBRASIL</b> CREDIBILIDADE • DESEMPENHO • EFICÁCIA	<b>Nº DOCUMENTO</b> IB2022AT-AR-RT-0005	<b>Rev.</b> G	<b>Página</b> 11
---	---	--	------------------	---------------------

como a prestação de socorro e assistência às populações afetadas. Segundo a PNDC, os desastres, ameaças e riscos são classificados de acordo com os critérios listados na Tabela 7.

Tabela 7 - Classificação dos desastres segundo a PNDC

Classificação Geral		Critérios
Origem		Evento
Origem	Desastres Naturais	São aqueles provocados por fenômenos e desequilíbrios da natureza. São produzidos por fatores de origem externa que atuam independentemente da ação humana.
	Desastres humanos ou antropogênicos	São aqueles provocados pelas ações ou omissões humanas. Relacionam-se com a atuação do próprio homem, enquanto agente e autor. Esses desastres podem produzir situações capazes de gerar grandes danos à natureza, aos habitat humanos e ao próprio homem, enquanto espécie.
	Desastres mistos	Ocorrem quando as ações e/ou omissões humanas contribuem para intensificar, complicar ou agravar os desastres naturais. Além disso, também se caracterizam quando intercorrências de fenômenos adversos naturais, atuando sobre condições ambientais degradadas pelo homem, provocam desastres.
Evolução	Desastres súbitos ou de evolução aguda	Deslizamentos, enxurradas, vendavais, terremotos, erupções vulcânicas, chuvas de granizo e outros.
	Desastres de evolução crônica ou gradual	Seca, erosão ou perda de solo, poluição ambiental e outros.
	Desastres pela soma de efeitos parciais	Cólera, malária, acidentes de trânsito, acidentes de trabalho e outros.
Intensidade	Acidentes	Os acidentes são caracterizados quando os danos e prejuízos consequentes são de pouca importância para a coletividade como um todo, já que, na visão individual das vítimas, qualquer desastre é de extrema importância e gravidade.
	Desastres de médio porte	Os desastres de médio porte são caracterizados quando os danos e prejuízos, embora importantes, podem ser recuperados com os recursos disponíveis na própria área sinistrada.
	Desastres de grande porte	Os desastres de grande porte exigem o reforço dos recursos disponíveis na área sinistrada, através do aporte de recursos regionais, estaduais e, até mesmo, federais.
	Desastres de extremo porte	Os desastres de extremo porte, para garantir uma resposta eficiente e cabal recuperação, exigem a intervenção coordenada dos três níveis do Sistema Nacional de Política Nacional de Defesa Civil e, até mesmo, de ajuda externa.

No caso em questão, que trata da Barragem da PCH Areado, fica caracterizado que as ameaças, riscos e um eventual desastre relacionado à ruptura desta estrutura pode ser considerado como sendo de origem humana. Desastres humanos são consequências indesejáveis do desenvolvimento tecnológico e encontram-se relacionados com o inadequado estabelecimento de normas, padrões e procedimentos de segurança, relativos a instalações industriais, centrais produtoras de energia, corredores e terminais de transporte, além de outras atividades humanas intensificadas pelo desenvolvimento econômico.

Em função de suas causas primárias, os desastres secundários às ações ou omissões humanas são classificados em:

- Desastres humanos de natureza tecnológica
- Desastres humanos de natureza social
- Desastres humanos de natureza biológica

Nesse sentido, os desastres humanos de natureza tecnológica classificam-se em:

- Desastres siderais de natureza tecnológica
- Desastres relacionados com meios de transporte sem menção de risco químico ou radioativo
- Desastres relacionados com a construção civil
- Desastres de natureza tecnológica relacionados com incêndios
- Desastres de natureza tecnológica relacionados com produtos perigosos
- Desastres relacionados com concentrações demográficas e com riscos de colapso ou exaurimento de energia e de outros recursos e/ou sistemas essenciais

Para o caso em questão, que trata de uma obra civil, os desastres são subdivididos em:

- Desastres relacionados com a danificação ou a destruição de habitações
- Desastres relacionados com a danificação ou a destruição de obras de arte ou de edificações por problemas relativos ao solo e às fundações
- Desastres relacionados com a danificação ou a destruição de obras de arte ou de edificações por problemas de estruturas
- Desastres relacionados com o rompimento de barragens e riscos de inundação a jusante
- Desastres e/ou acidentes de trabalho ocorridos durante a construção

Portanto, na eventualidade de uma ruptura da Barragem PCH Areado, os efeitos podem ser considerados como Desastre, assim definido na Política Nacional de Defesa Civil - PNDC. Pelo sistema de Codificação de Desastres, Ameaças e Riscos - CODAR, também previsto na PNDC, este tipo de desastre é codificado com a seguinte identificação alfanumérica: **CODAR-HT.CRB 21.304**.

## 2.2 Referencial Teórico

A Lei nº 12.334, de 20 de setembro de 2010 estabeleceu a Política Nacional de Segurança de Barragens destinadas à acumulação de água para quaisquer usos, à disposição final ou temporária de rejeitos e à acumulação de resíduos industriais. Também criou o Sistema Nacional de Informações sobre Segurança de Barragens e altera a redação do art. 35 da Lei no 9.433, de 8 de janeiro de 1997, e alterou a redação do art. 4º da Lei no 9.984, de 17 de julho de 2000. A Lei nº 14.066, de 30 de setembro de 2020, altera a Lei nº 12.334, além de outros normativos.

Em função da nova legislação considerada pela ANEEL (Resolução Normativa ANNEEL nº 1.064 de 02 de Maio de 2023), principalmente ao especificado no Art. nº 13, deve ser novamente revisado para incorporar as indicações do novo termo regulatório, em atendimento à:

- Art nº13 – “... o PAE compete ao empreendedor, devendo ser elaborado e assinado pelo responsável técnico, com manifestação de ciência do representante do empreendedor, ouvidos os órgãos de proteção e defesa civil e os representantes da população da área potencialmente afetada, e contemplar, minimamente, os dispositivos previstos no art. 12 da Lei no. 12.334, de 20 de setembro de 2010.”
  - § 10º – “O empreendedor deverá articular-se com os órgãos de proteção e defesa civil municipais e estaduais para promover e operacionalizar os procedimentos emergenciais constantes do PAE.”
- Art nº14, § 2º – “... o PAE deverá ser revisto periodicamente nas seguintes ocasiões: I - quando o relatório de inspeção ou a Revisão Periódica de Segurança de Barragem assim o recomendar...”

De acordo com a Lei Federal nº 12.334/2010 que estabeleceu a PNSB – Política Nacional de Segurança de Barragens, revisada pela Lei nº14.066/2020, tem-se:

- Art. 12 - § 1º - “O PAE deve estar disponível no site do empreendimento”;
- Art. 12 - § 3º a 5º - “Articular com a Defesa Civil exercícios simulados práticos de evacuação da área de jusante”.

## 2.2.1 Terminologias Adotadas

Na Tabela 8 são apresentados os principais conceitos e termos técnicos para facilitar a compreensão do presente Plano de Ação de Emergência. Ressalta-se que estes conceitos e termos técnicos são baseados naqueles apresentados no Glossário de Defesa Civil - Estudos de Riscos e Medicina de Desastres – 5ª Edição, documento disponibilizado pelo Ministério da Integração Nacional - Secretaria de Defesa Civil, bem como na Resolução Normativa ANNEL nº 1.064.

Tabela 8 – Terminologia adotada

Termo	Descrição
<b>Alerta</b>	Dispositivo de vigilância. Situação em que o perigo ou risco é esperado a curto prazo. Nessas circunstâncias, o dispositivo operacional de defesa evolui para prontidão, em condições de emprego imediato
<b>Ameaça</b>	Estimativa de ocorrência e magnitude de um evento adverso, expressa em termos de probabilidade estatística de concretização do evento e da provável magnitude de sua manifestação
<b>Anomalia</b>	Qualquer deficiência, irregularidade, anormalidade ou deformação que possa vir a afetar a segurança da barragem, tanto a curto como a longo prazo
<b>Ação Especial</b>	Medida mitigadora específica definida por especialista e pelo Coordenador do PAE para situações de emergência Nível 2 ou 3
<b>Cheia decamilenar</b>	Cheia provocada por um evento hidrológico com frequência média a cada 10.000 anos
<b>Categoria de Risco (CRI)</b>	Classificação da barragem de acordo com os aspectos que possam influenciar na possibilidade de ocorrência de acidente, levando-se em conta as características técnicas, o estado de conservação e o Plano de Segurança da Barragem
<b>Consequência do pior caso</b>	Estimativa conservadora da consequência do acidente identificado na sua maior gravidade
<b>Contingência</b>	Situação de incerteza, quanto a um determinado evento, fenômeno ou acidente, que pode se concretizar ou não, durante um período de tempo determinado. A contingência está relacionada com o planejamento em situações críticas cuja principal ação é a de visualizar uma situação final desejada e determinar meios efetivos para concretizar esta situação, auxiliando o tomador de decisão em ambientes incertos e limitados em termos de tempo
<b>Coordenador do PAE</b>	Agente, designado pelo empreendedor, responsável por coordenar as ações descritas no PAE, devendo estar disponível para atuar prontamente nas situações de emergência da barragem
<b>Dano</b>	Medida que define a intensidade ou severidade da lesão resultante de um acidente ou evento adverso. Perda humana, material ou ambiental, física ou funcional, que pode resultar, caso seja perdido o controle sobre o risco. Intensidade das perdas humanas, materiais ou ambientais induzidas às pessoas, comunidades, instituições, instalações e/ou ecossistemas, como consequência de um desastre
<b>Dano Potencial Associado (1)</b>	Dano que pode ocorrer devido a rompimento, vazamento, infiltração no solo ou mau funcionamento de uma barragem, conforme definição do Conselho Nacional de Recursos Hídricos – CNRH
<b>Dano Potencial Associado (2)</b>	Dano que pode ocorrer devido a rompimento, vazamento, infiltração no solo ou mau funcionamento de uma barragem, independentemente da sua probabilidade de ocorrência, podendo ser graduado de acordo com as perdas de vidas humanas e impactos sociais, econômicos e ambientais

<b>Declaração de Encerramento da Emergência</b>	Declaração emitida pelo empreendedor para as autoridades públicas competentes declarando o fim da situação de emergência
<b>Defesa Civil</b>	Representada pelo Centro Nacional de Gerenciamento de Riscos e Desastres (CENAD), ou pelo órgão que vier a lhe suceder
<b>Desabrigado</b>	Desalojado ou pessoa cuja habitação foi afetada por dano ou ameaça de dano e que necessita de abrigo
<b>Desalojado</b>	Pessoa que foi obrigada a abandonar temporária ou definitivamente sua habitação, em função de evacuações preventivas, destruição ou avaria grave, decorrentes do desastre, e que, não necessariamente, carece de abrigo
<b>Desastre</b>	Resultado de eventos adversos, naturais ou provocados pelo homem, sobre um ecossistema vulnerável, causando danos humanos, materiais e ambientais e consequentes prejuízos econômicos e sociais. A intensidade de um desastre depende da interação entre a magnitude do evento adverso e a vulnerabilidade do sistema e é quantificada em função de danos e prejuízos
<b>Emergência</b>	Situação crítica. Acontecimento perigoso ou fortuito. Incidente. Caso de urgência
<b>Empreendedor (1)</b>	Agente privado ou governamental que implante ou explore a barragem para benefício próprio ou da coletividade
<b>Empreendedor (2)</b>	Agente privado ou governamental que explore a barragem para benefício próprio ou da coletividade ou, na condição de barragem inativa, que a tenha implantado ou possua o direito real sobre os imóveis onde se localiza a barragem, sendo também o responsável legal pela segurança da barragem, cabendo-lhe o desenvolvimento de ações para garanti-la
<b>Equipe de Segurança da Barragem</b>	Conjunto de profissionais responsáveis pelas ações de segurança da barragem/reservatório, podendo ser composta por profissionais do próprio empreendedor ou contratada especificamente para este fim
<b>Estado de calamidade pública</b>	Reconhecimento legal pelo poder público de situação anormal, provocada por desastre, causando sérios danos à comunidade afetada, inclusive à incolumidade ou à vida de seus integrantes
<b>Estudo de inundação</b>	Estudo capaz de caracterizar adequadamente os potenciais impactos, provenientes do processo de inundação em virtude de ruptura ou mau funcionamento da Barragem, que deverá ser feito por profissional legalmente habilitado para essa atividade cuja descrição e justificativa deverá, necessariamente, constar no PAE, sendo de responsabilidade do empreendedor e deste profissional a escolha da melhor metodologia para sua elaboração
<b>Evacuação</b>	Procedimento de deslocamento e relocação de pessoas e de bens, desde um local onde ocorreu ou haja risco de ocorrer um sinistro, até uma área segura e isenta de risco. Ato médico que consiste no transporte de pacientes (feridos) do local de um sinistro até uma instalação médica que tenha condição de assisti-lo, dentro dos prazos biológicos e evitando a deterioração de suas condições de viabilidade, durante o transporte
<b>Gabinete de crise</b>	O Gabinete de Crise terá a finalidade de orientar as ações de resposta ao rompimento do maciço da barragem, incluindo a coordenação, o acompanhamento e o desencadeamento das ações propriamente. Desta forma, a atuação do Gabinete de Crise será pautada na tomada de decisões que incluirão a caracterização da crise (panorama geral da situação), das ações de resposta e também das estratégias de atuação/solução
<b>Grupo de voluntários</b>	Formação espontânea ou programada de grupos de pessoas de uma comunidade, com o objetivo de realizar trabalhos de interesse da defesa civil como: realização de campanhas, assistência, coleta de doativos e prestação de socorro nos desastres
<b>Iminência de desastre</b>	Situação extrema de risco, quando a probabilidade de ocorrência de desastre é muito alta e se dispõe ainda de tempo para minimizar seus efeitos

<b>Isolamento</b>	Conjunto de operações destinadas a impedir a propagação de um sinistro (normalmente incêndio) para outras áreas
<b>Mapa de Inundação</b>	Produto do estudo e inundação, compreendendo a delimitação geográfica georreferenciada das áreas potencialmente afetadas por uma eventual ruptura da Barragem e seus possíveis cenários associados, que objetiva facilitar a notificação eficiente e a evacuação de áreas afetadas por esta situação
<b>Matriz de Categoria de Risco e Dano Potencial Associado</b>	Matriz que relaciona a classificação quanto à Categoria Risco e ao Dano Potencial Associado, com objetivo de estabelecer a necessidade de elaboração do Plano de Ação de Emergência para Barragens – PAE, a periodicidade das Inspeções de Segurança Regular – ISR, as situações em que deve ser realizada obrigatoriamente Inspeção de Segurança Especial – ISE, e a periodicidade da Revisão Periódica de Segurança da Barragem - RPSB
<b>Nível de emergência</b>	Convenção utilizada para graduar as situações de emergência em potencial para a barragem que possam comprometer a segurança da barragem – Nível 1, 2 e 3
<b>Órgão fiscalizador</b>	Autoridade do poder público responsável pelas ações de fiscalização da gestão da segurança da barragem, esta de competência do empreendedor, compreendendo o cumprimento das obrigações legais em relação ao PSB e a verificação in loco das estruturas físicas quanto ao estado de conservação e da identificação de eventuais anomalias aparentes no momento da inspeção
<b>Perigo</b>	Qualquer condição potencial ou real que pode vir a causar morte, ferimento ou dano à propriedade. A tendência contemporânea é substituir o termo por “ameaça”
<b>Plano de Segurança de Barragem (PSB)</b>	Instrumento da Política Nacional de Segurança de Barragens, de elaboração e implementação obrigatória pelo empreendedor
<b>Ponto de encontro (ou ponto de controle)</b>	Ponto geográfico chave ou posição importante para o bom êxito de uma operação. Ponto facilmente identificável, destinado ao balizamento da rota de evacuação. Local de conhecimento prévio para onde a população deverá se encaminhar em caso de um iminente desastre
<b>Prejuízos</b>	Medida de perda relacionada com o valor econômico, social e patrimonial de um determinado bem. Os prejuízos econômicos, depois de medidos, devem ser comparados com a capacidade econômica do município afetado pelo desastre, medidos em termos de Produto Interno Bruto-PIB, volume do orçamento municipal e capacidade de arrecadação. Devem ser discriminados em função dos setores econômicos como: agricultura, pecuária, indústria, comércio, mineração e transporte. Os prejuízos sociais mais importantes relacionam-se com a interrupção do funcionamento ou com o colapso de serviços essenciais, como: assistência médica, saúde pública e atendimento de emergências médico-cirúrgicas; abastecimento de água potável; esgoto de águas pluviais e sistema de esgotos sanitários; sistema de limpeza urbana e de recolhimento e destinação do lixo; sistema de desinfestação e desinfecção das residências e edificações e de controle de pragas e vetores; geração e distribuição de energia elétrica; telecomunicações; transportes locais e de longo curso; distribuição de combustíveis, especialmente os de uso doméstico; segurança pública e ensino
<b>Preparação para desastre</b>	Conjunto de ações desenvolvidas pela comunidade e pelas instituições governamentais e não governamentais, para minimizar os efeitos de desastres futuros, através da difusão de conhecimentos e da capacitação de recursos humanos para garantir a minimização de riscos de desastres, a otimização das ações de resposta aos desastres, assim como de reconstrução
<b>Primeiros socorros</b>	Medidas específicas de socorro imediato a uma vítima, executadas por pessoal treinado, enquanto se aguarda a chegada de médico ou equipe especializada que conduzirá a vítima ao hospital
<b>Reconstrução</b>	Conjunto de ações desenvolvidas após as operações de resposta ao desastre e destinadas a recuperar a infraestrutura e a restabelecer, em sua plenitude, os serviços públicos, a economia da área, o moral social e o bem-estar da população

<b>Resgate</b>	Evacuação de vítima em situação de alto risco e em condições de suporte vital básico até uma instalação de emergência
<b>Resposta aos desastres</b>	Conjunto de ações desenvolvidas imediatamente após a ocorrência de desastre e caracterizadas por atividades de socorro e de assistência às populações vitimadas e de reabilitação do cenário do desastre, objetivando o restabelecimento das condições de normalidade
<b>Risco (1)</b>	Medida de danos ou prejuízos potenciais, expressa em termos de probabilidade estatística de ocorrência, intensidade ou grandeza das consequências previsíveis. Relação existente entre a probabilidade de ocorrência de um evento adverso, com o grau de vulnerabilidade do sistema receptor aos seus efeitos
<b>Risco (2)</b>	Probabilidade da ocorrência de um acidente, conforme definição do CNRH
<b>Salvamento</b>	Assistência imediata prestada a pessoas feridas em circunstâncias de desastre. Conjunto de operações com a finalidade de colocar vidas humanas e animais a salvo e em lugar seguro
<b>Segurança</b>	Estado de confiança individual ou coletivo, baseado no conhecimento e no emprego de normas de proteção e na convicção de que os riscos de desastres foram reduzidos, em virtude da adoção de medidas minimizadoras
<b>Sistema de alarme</b>	Dispositivo de vigilância permanente e automática de uma área ou planta industrial, que detecta variações de constantes ambientais e informa os sistemas de segurança
<b>Sistema de alerta</b>	Conjunto de equipamentos ou recursos tecnológicos para informar a população sobre a ocorrência iminente de eventos adversos
<b>Situação de emergência (1)</b>	Reconhecimento legal pelo poder público de situação anormal, provocada por desastres, causando danos (superáveis) à comunidade afetada
<b>Situação de emergência (2)</b>	Situações decorrentes de eventos adversos que afetem a segurança da barragem e possam causar danos à sua integridade estrutural e operacional, à preservação da vida, da saúde, da propriedade e do meio ambiente
<b>Socorro</b>	Ato ou efeito de socorrer. Atendimento a pessoa acidentada ou atingida por mal súbito. Ajuda ou assistência externa para comunidades que se encontram sob o efeito de um desastre. Equipe de bombeiros ou de pessoas capacitadas, designadas para atender a uma ocorrência (sinistro). Pedido de auxílio
<b>Voluntário</b>	Pessoa que, sem vínculo institucional, colabora espontaneamente, executando tarefas específicas em situações de emergência. Deve ser selecionada em função de sua capacidade física e mental e de conhecimentos específicos. Deve ser igualmente treinada e habilitada por autoridade competente
<b>Zona de auto salvamento (ZAS)</b>	Região do vale à jusante da barragem em que se considera os avisos de alerta à população são de responsabilidade do empreendedor, por não haver tempo suficiente para uma intervenção das autoridades competentes em situações de emergência, devendo-se adotar a maior das seguintes distâncias para a sua delimitação: a distância que corresponda a um tempo de chegada de onda de inundação igual a trinta minutos ou 10 km

## 2.2.2 Abrangência e Competência

A abrangência deste PAE compreende a gestão de todas as medidas de prevenção e controle de riscos na área da Atiaia e medidas de aviso à comunidade imediatamente a jusante com o apoio a Defesa Civil e demais entidades envolvidas no GRAC.

No que diz respeito às competências relativas a documentação do PAE, têm-se que:

- Diretoria da Atiaia: aprovação do documento;
- Participantes Internos do PAE (conforme GRAC): emissão e o controle do documento;
- Demais áreas: implantação do PAE.

### 2.2.3 Sequência Geral de Implantação

Para a elaboração e implantação do PAE da barragem da PCH Areado foram utilizadas, em linhas gerais, as seguintes etapas:

- Identificação das condições de risco assim como suas consequências e ações mitigadoras
- Identificação da estrutura do plano no que tange aos integrantes do PAE da Barragem da PCH Areado, definindo suas responsabilidades
- Identificação dos procedimentos preventivos e ações mitigadoras
- Elaboração dos fluxogramas com os responsáveis pelos procedimentos emergenciais
- Elaboração das fichas de ação com os procedimentos preventivos e ações mitigadoras
- Identificação dos procedimentos emergenciais em situações de ruptura do barramento
- Identificação dos órgãos externos que possuem atribuições para atuação em uma situação de emergência
- Validação do Plano de Ação de Emergência pelo GRAC – Atiaia

## 3.0 ESTRUTURA DO PAE

O PAE define responsabilidades para cada ação a ser tomada em uma determinada situação e, portanto, define a cada indivíduo seu papel dentro do plano quando da ocorrência de uma eventual emergência.

Em termos gerais, o PAE foi concebido a partir da criação de um Grupo de Ações Coordenadas - GRAC composto, fundamentalmente, pela própria Atiaia. Por ser um documento de Gestão que deve ser protocolado nas prefeituras envolvidas, bem como aos organismos da Defesa Civil, a expectativa é que estas entidades também sejam incorporadas ao GRAC. Entretanto, essa inclusão é dependente do envolvimento das prefeituras e Defesa Civil, mediante leitura e entendimento da documentação protocolada, em uma manifestação voluntária.

A função do GRAC é estabelecer o ordenamento das ações, sejam elas de planejamento, preparação/prevenção, resposta e de reconstrução. Recomenda-se que cada participante esteja totalmente familiarizado com os elementos componentes do PAE, como a disponibilidade de recursos (equipamentos, materiais e mão de obra) e principalmente com suas atribuições e

Classificação: Uso Interno 	 INSTITUTO <b>iBRASIL</b> CREDIBILIDADE • DESEMPENHO • EFICÁCIA	<b>Nº DOCUMENTO</b> IB2022AT-AR-RT-0005	<b>Rev.</b> G	<b>Página</b> 19
---	---	--	------------------	---------------------

responsabilidades. A Figura 2 apresenta o organograma geral proposto para o GRAC dividindo a estrutura em:

- a-) Participantes Internos do PAE: somente funcionários da Atiaia;
- b-) Participantes Externos do PAE: entidades e autoridades municipais que queira e possam contribuir quando da ocorrência de emergência.

Na Tabela 9 são apresentados os contatos dos participantes internos do PAE. Os participantes externos deverão ser definidos juntamente com a Defesa Civil e Prefeituras. Ressalta-se que, quando da ausência do Coordenador Executivo do Plano, o Coordenador do Grupo de Ação Direta será o substituto.

Entende-se que a divisão da estrutura do PAE em interna e externa traz agilidade operacional. Cabe aos participantes internos operar, cuidar e avaliar a estrutura física do barramento e aos participantes externos atender a área a jusante do barramento quando da ocorrência de um incidente e/ou acidente que venha a impactar esta área.

Diversos autores foram consultados para a elaboração do PAE da PCH Areado, dentre eles o Guia “Apell para Mineria” (em inglês Awareness and Preparedness for Emergencies at Local Level - Conscientização e Preparação para Emergências em Nível Local). Como fonte: APELL para Mineria – Guía para La Industria Minera a fin de Promover La Concientizacion y Preparación para Emergencias a Nivel Local – Programa de Naciones Unidas para el Medio Ambiente – PNUMA (2004).



Figura 2– Organograma Geral do GRAC

Tabela 9 – Contatos dos participantes internos do PAE

Função no PAE		Cargo na Atiaia	NOME	CONTATO
Coordenador Executivo do Plano		Diretor de Operações	Manuel Gonçalves Martins	<a href="mailto:manuel.martins@atiarenovaveis.com.br">manuel.martins@atiarenovaveis.com.br</a> 65-98112-4400
Coordenador Executivo do Plano – Substituto 1		Gerente de Manutenção	Adriano Curvo	<a href="mailto:adriano.curvo@atiarenovaveis.com.br">adriano.curvo@atiarenovaveis.com.br</a> 65-99923-0694
Coordenador Executivo do Plano – Substituto 2		Gerente de Operação	Leonardo Silva	<a href="mailto:leonardo.oliveira@atiarenovaveis.com.br">leonardo.oliveira@atiarenovaveis.com.br</a> 65-98107-3121
Coordenador do Grupo Administrativo		Gerente Sr Regulatório e Novos Negócios	Ivan Nord	<a href="mailto:ivan.nord@atiarenovaveis.com.br">ivan.nord@atiarenovaveis.com.br</a> 65-98127-1617
Grupo Administrativo	Assessoria Jurídica	Gerente Sr do Jurídico	Danielle de Melo Gomes Siqueira	<a href="mailto:danielle.gomes@atiarenovaveis.com.br">danielle.gomes@atiarenovaveis.com.br</a> 81-99204-8962
	Assessoria de Comunicação	Gerente ESG e Comunicação	Lúcia Oliveira	<a href="mailto:lucia.oliveira@atiarenovaveis.com.br">lucia.oliveira@atiarenovaveis.com.br</a> 81-998910706
Coordenador do Grupo de Ação Direta		Coordenador Manutenção Civil	Gustavo Campos	<a href="mailto:gustavo.campos@atiarenovaveis.com.br">gustavo.campos@atiarenovaveis.com.br</a> 32-99194-4745
Grupo de Ação Direta	Equipe de Meio Ambiente	Gerente Sr Ambiental	Lígia Rocha Guedes	<a href="mailto:ligia.guedes@atiarenovaveis.com.br">ligia.guedes@atiarenovaveis.com.br</a> 65-98111-0983
	Equipe Técnica de Campo	Sup. Técnico Mecânica	Luciano Barbosa Ferreira	<a href="mailto:luciano.ferreira@atiarenovaveis.com.br">luciano.ferreira@atiarenovaveis.com.br</a> 67-99818-9728
		Sup. Técnico Elétrica	Evandro Marques de Oliveira	<a href="mailto:evandro.marques@atiarenovaveis.com.br">evandro.marques@atiarenovaveis.com.br</a> 54-99153-9155
		Sup. Técnico Operações PCH	Giovani Rodrigues Lopes	<a href="mailto:giovani.lopes@atiarenovaveis.com.br">giovani.lopes@atiarenovaveis.com.br</a> 65-98127-0722
		Técnico de Elétrica	Luiz Bortoloto	<a href="mailto:luiz.bortoloto@atiarenovaveis.com.br">luiz.bortoloto@atiarenovaveis.com.br</a> 63-98126-0070
		Técnico de Mecânica	Rodrigo Nunes Ferreira	<a href="mailto:rodrigo.ferreira@atiarenovaveis.com.br">rodrigo.ferreira@atiarenovaveis.com.br</a> 67-98444-0417
	Equipe de Segurança do Trabalho	Técnico de Segurança do Trabalho	Luís Fernando Alves da Conceição	<a href="mailto:luis.conceicao@atiarenovaveis.com.br">luis.conceicao@atiarenovaveis.com.br</a> 65-98477-7024

## 4.0 PROCEDIMENTOS PREVENTIVOS E CORRETIVOS – FASE 1

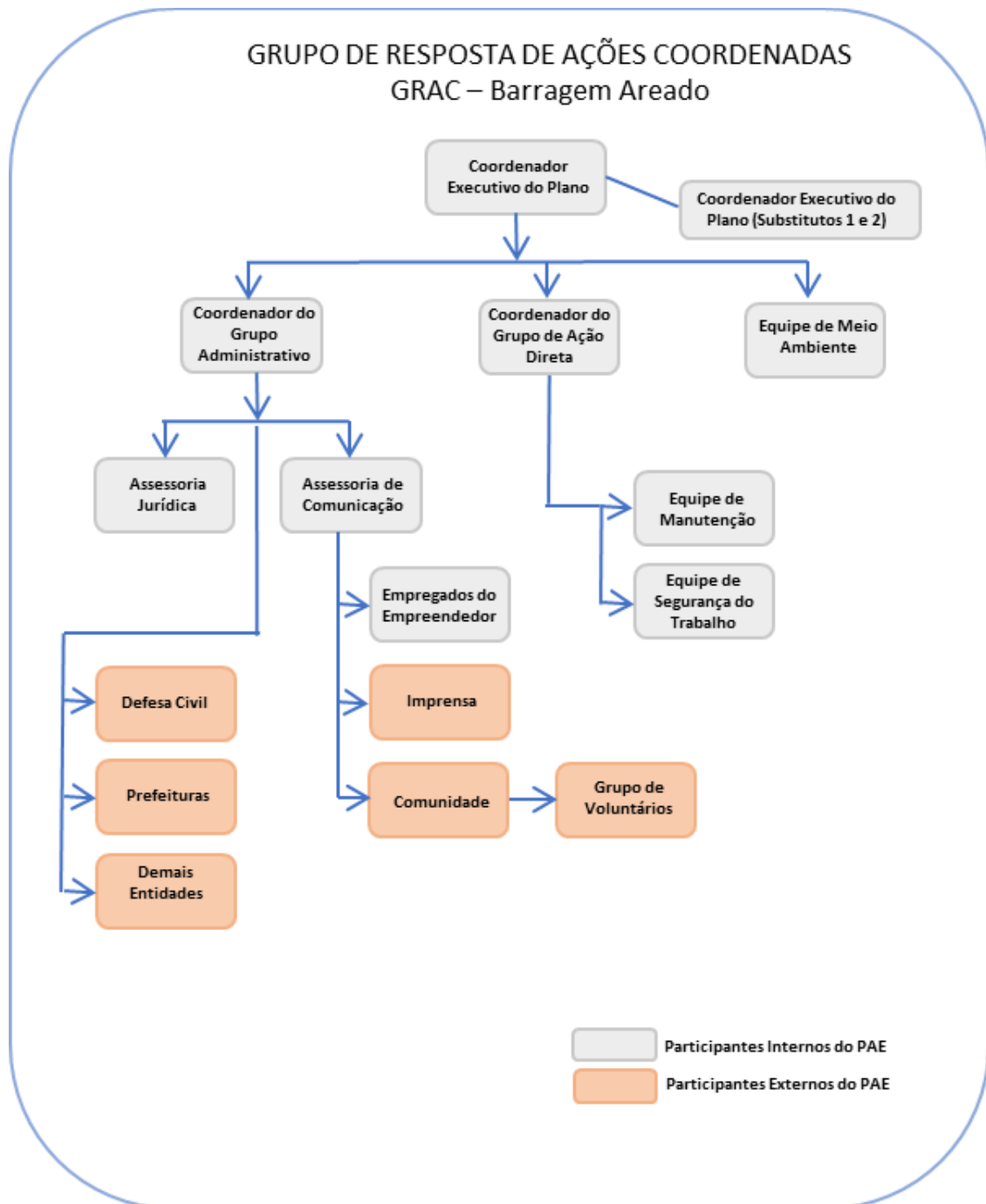
De acordo com as fases estabelecidas para a estruturação do PAE, pode-se relacionar as atividades preventivas à Fase 1, que corresponde ao Planejamento, Prevenção e Preparação. Como prevenção, também entende-se todas as medidas corretivas operacionais, implementadas imediatamente após a detecção das anomalias.

### 4.1 Descrição dos Procedimentos Preventivos

As inspeções visuais e a instrumentação são as principais ferramentas do monitoramento de barragens, as quais proporcionam a detecção dos eventos que podem acarretar os processos de ruptura. A equipe responsável pelas inspeções deve ser capaz de identificar potenciais problemas na barragem, avaliar o tipo e causas dos problemas ou alertar as equipes de segurança. Os itens a serem avaliados durante as inspeções visuais estão contidos no Manual de Operação, revisado em 2024 (IB2024AT-MA-RT-0001\_A).

Já a avaliação da instrumentação, deve ser feita com base na Carta de Risco. No caso da PCH Areado, os procedimentos de Inspeção e avaliação da Carta de Risco estão descritos no documento IB2024AT-RC-RT-0001\_A, revisada em 2024 (emitida em 2025). O Anexo A, apresenta os modelos de Fichas de Inspeção Regular e Especial, que estão sendo utilizados para a estrutura.

Na Tabela 10 são apresentados os procedimentos preventivos de acidentes de barragem, no que diz respeito as inspeções periódicas, que compreende a inspeção visual e a análise dos dados de instrumentação. Cabe mencionar que os procedimentos preventivos serão implantados antes da ocorrência de acidentes na barragem, exatamente para reduzir a possibilidade de uma situação de emergência e todas suas consequências.

Vale ressaltar que os dados de instrumentação devem ser sempre interpretados e analisados, uma vez que o monitoramento por instrumentos serve como orientação para a detecção de possíveis problemas. Dessa forma, a inspeção deverá avaliar o funcionamento dos instrumentos, detectando se estão em bom funcionamento, se estão danificados ou se as leituras são coerentes com as observações de campo.

Classificação: Uso Interno 	 CREDIBILIDADE • DESEMPENHO • EFICÁCIA	Nº DOCUMENTO IB2022AT-AR-RT-0005	Rev. G	Página 23
---	--	-------------------------------------	-----------	--------------

Tabela 10 – Resumo dos procedimentos preventivos para gestão de riscos da

Barragem da PCH Areado

Tipo de Inspeção e Frequência Leitura	Quem realiza	Documento a ser gerado	Observações
<b>REGULAR</b> <b>Quinzenal</b>	Equipe de Segurança da Barragem	<ul style="list-style-type: none"> <li>Relatório de Inspeção, contendo leitura da instrumentação e fichas de inspeção</li> </ul>	<ul style="list-style-type: none"> <li>Conforme descrito no Manual de Operação e Carta de Risco</li> </ul>
<b>ESPECIAL</b> - Quando nível de segurança da barragem for alerta ou emergência  - Após ocorrência de evento excepcional	Equipe de Segurança da Barragem ou empresa externa contratada pelo empreendedor	<ul style="list-style-type: none"> <li>Relatório de Inspeção Especial</li> </ul>	<ul style="list-style-type: none"> <li>Ler Cap. 3 – Seção II - Subseção II da Resolução ANEEL nº 1.064</li> </ul>
<b>(Classe C)</b> Inspeção de Segurança de Barragens (ISR). Classe C – A cada 18 meses	Equipe externa contratada pelo empreendedor	<ul style="list-style-type: none"> <li>Relatório de ISR</li> </ul>	<ul style="list-style-type: none"> <li>Ler Cap. 3 – Seção II - Subseção I da Resolução ANEEL nº 1.064</li> </ul>
<b>CADA 10 ANOS</b> <b>(Classe C)</b> Revisão Periódica de Segurança de Barragens (RPS)	Equipe externa contratada pelo empreendedor	<ul style="list-style-type: none"> <li>Relatório de RPS</li> </ul>	<ul style="list-style-type: none"> <li>Ler Cap. 3 – Seção IV da Resolução ANEEL nº 1.064</li> </ul>

#### 4.2 Descrição dos Procedimentos Corretivos

Os procedimentos corretivos (operacionais) estão apresentados no Anexo C, através das Fichas de Ações que apontam as anomalias e as atividades mitigadoras, para cada caso.

## 5.0 DETECÇÃO E CLASSIFICAÇÃO DAS SITUAÇÕES DE EMERGÊNCIA

As situações de emergência podem ser detectadas em 02 momentos:

I – ao iniciar-se uma Inspeção de Segurança da Barragem e for constatada uma anomalia que resulte na pontuação máxima de 8 (oito) pontos em qualquer coluna do quadro de Estado de Conservação referente a Categoria de Risco da Barragem (Anexo A); e

II - qualquer outra situação na qual seja constatada em anomalia com potencial comprometimento de segurança da estrutura, conforme fluxogramas do Anexo E.

### 5.1 Caracterização dos Níveis de Alerta

Depois de detectada uma anomalia, os participantes do GRAC (conforme estabelecidos nos Fluxogramas) devem avaliá-la e classificá-la conforme os Níveis de Alerta descritos na Figura 3.

<b><u>NÍVEL 1 – OBSERVAÇÃO</u></b>
Detectadas anomalias que podem avançar e resultar em pontuação máxima de 8 (oito) pontos em qualquer coluna do quadro de estado de Conservação, ou podem comprometer a segurança da estrutura
<b><u>NÍVEL 2 – ATENÇÃO</u></b>
Detectadas anomalias que resultam em pontuação máxima de 9 (oito) pontos em qualquer coluna do quadro de estado de Conservação, ou comprometem a segurança da estrutura
<b><u>NÍVEL 3 – ALERTA</u></b>
A anomalia não foi controlada, tão pouco extinta, necessitando de intervenções mais específicas a fim de eliminar a anomalia
<b><u>NÍVEL 4 – EMERGÊNCIA</u></b>
A anomalia não foi extinta, quando em Nível 2, ou a quando a ruptura é iminente ou está ocorrendo

Figura 3 – Níveis de Alerta da Barragem da PCH Areado

## 5.2 Distinção das Anomalias

As anomalias passíveis de ocorrerem na PCH Areado estão relacionadas às condições estruturais das unidades, podendo ser detectadas através da inspeção visual nas estruturas e da análise dos dados provenientes da instrumentação.

O Anexo B apresenta essas anomalias de acordo com cada elemento/condição, proposto no avaliadas:

- Anomalias nas Estruturas Extravasoras
- Anomalias associadas à Percolação
- Anomalias associadas a Deformações e Recalques
- Anomalias associadas ao Talude
- Leituras de Instrumentação

No que diz respeito às Leituras da Instrumentação, os valores estabelecidos na Carta de Risco apresentada no Manual de Operação, devem relacionar os intervalos de leitura para que se tenha as condições estabelecidas conforme os Níveis de Alerta 1, 2, 3, e 4. A Tabela 11 apresenta um panorama das diretrizes a serem seguidas para definição do nível de criticidade das Leituras da Instrumentação.

Tabela 11 – Níveis de alerta para o Nível d'água no reservatório

<i>Nível de Alerta</i>	<i>Itens a serem observados</i>
<b>Nível 1 - Observação</b>	<ul style="list-style-type: none"><li>✓ Situação de operação das barragens dentro das condições operacionais especificadas</li><li>✓ Ocorrência de eventos pluviométricos severos (chuva intensa ou de longa duração) com o nível d'água entre o normal e o máximo <i>maximorum</i> do reservatório e/ou</li><li>✓ Sem ocorrência de surgência de água ou vegetação mais verde/exuberante no paramento de jusante fora da região dos filtros</li><li>✓ Leituras da instrumentação dos maciços dentro do esperado</li></ul>
<b>Nível 2 - Atenção</b>	<ul style="list-style-type: none"><li>✓ Situação de operação das barragens ligeiramente fora das condições operacionais especificadas</li><li>✓ Nível d'água do reservatório ultrapassando o máximo <i>maximorum</i> e atingindo elevação 50 cm abaixo da crista das barragens, e/ou</li><li>✓ Ocorrência de leves surgência de água ou vegetação mais verde/exuberante no paramento de jusante fora da região dos filtros, e/ou</li><li>✓ Leituras da instrumentação ligeiramente acima do esperado</li></ul>
<b>Nível 3 - Alerta</b>	<ul style="list-style-type: none"><li>✓ Situação de operação das barragens fora das condições operacionais especificadas</li><li>✓ Nível d'água do reservatório alcançando elevação 10 cm abaixo da crista das barragens, e/ou</li></ul>

	<ul style="list-style-type: none"> <li>✓ Ocorrência de surgência de água (limpa ou não), principalmente em alturas medianas no paramento de jusante fora da região dos filtros, e/ou</li> <li>✓ Leituras da instrumentação significativamente acima do esperado</li> </ul>
Nível 4 - Emergência	<ul style="list-style-type: none"> <li>✓ Situação de operação das barragens fora das condições operacionais especificadas</li> <li>✓ Nível d'água do reservatório entre a crista das barragens e 10 cm abaixo da mesma, e/ou</li> <li>✓ Ocorrência de significativas surgência de água (limpa ou não), principalmente em alturas medianas e superiores no paramento de jusante fora da região dos filtros, e/ou;</li> <li>✓ Leituras da instrumentação significativamente acima do esperado</li> </ul>

Os responsáveis pelo PAE devem primeiramente estar cientes da condição de risco a qual está sujeita a barragem, diante da anomalia na estrutura ou da previsão de ocorrência de eventos críticos.

O Anexo E apresenta os fluxogramas de notificação referentes aos Níveis de Alerta, com a definição do desencadeamento das ações que devem ser realizadas para cada Nível, direcionando as atribuições aos membros do GRAC. Os Modelos de Notificação são apresentados no Anexo G.

### 5.3 Risco de Ruptura

O processo de detecção de uma situação de emergência é de suma importância para uma maior possibilidade de sucesso do PAE. Segundo o boletim do ICOLD de 1986 as rupturas de barragens são atribuídas à ocorrência de:

- Galgamento – causas hidrológicas ou operacionais;
- *Piping* – problemas associados a geração de poropressões excessivas no interior do maciço e filtros;
- Outras – problemas estruturais associados a deslizamentos, fundações, falhas construtivas, etc.

A ruptura por galgamento ocorre quando o nível de água do reservatório supera a cota da crista da barragem, provocando a erosão do talude de jusante até o seu rompimento total. Neste caso, há o arraste de material sólido para jusante, atingindo as benfeitorias existentes, causando perdas significativas. É necessário controlar adequadamente o nível de água do reservatório, de modo a permitir o amortecimento de cheias excepcionais por ocasião dos períodos de grandes precipitações.

A ruptura por erosão interna ocorre quando a percolação pelo maciço ou pela fundação não é controlada pelo sistema de drenagem interna da barragem, permitindo o carreamento de solo

(*piping*). Geralmente, o aumento da percolação está associado à elevação do nível de água do reservatório.

Já a ruptura por deslizamento ocorre por falta ou perda de resistência do maciço ou da fundação. Neste caso, quando os níveis de água no interior do maciço assumem valores muito elevados, há um aumento das subpressões a jusante, podendo levar ao colapso da barragem.

### 5.3.1 Análise do estudo de Dam Break

O estudo de Dam Break foi, inicialmente, realizado em 2019 (IB2019AT-DB-RT-0002), com um estudo adicional da ruptura em cascata em 2022, envolvendo as barragens das PCH's Buriti, Porto das pedras, Bandeirante e Areado (IB2025AT-DB-RT-0002).

Em 2025, a atualização teve como objetivo adequar o estudo às condições atuais de operação, às informações mais recentes de geometria e hidrologia, bem como às diretrizes técnicas vigentes aplicáveis à segurança de barragens.

A definição dos cenários de simulação baseou-se nas informações disponíveis acerca da estrutura em análise. Para a avaliação, foram estabelecidos dois cenários distintos.

O cenário mais extremo corresponde à liberação brusca do volume armazenado no reservatório, associada à possível ruptura da PCH Alto Sucuriú, localizada a aproximadamente 42 km a montante do eixo da PCH Buriti. Esse cenário considera um rompimento ocorrido em intervalo de tempo extremamente reduzido, simultaneamente à ocorrência da vazão máxima de projeto do vertedouro, resultando na condição hidráulica mais severa para a área a jusante.

Este cenário é o adotado para definição da envoltória máxima para as áreas de risco a jusante e deverá ser utilizado para o estabelecimento do sistema de aviso e alerta do plano de emergência.

Dessa forma foram constituídos os seguintes cenários:

- **Cenário 1:** Rompimento da barragem associado a uma vazão de operação equivalente à vazão na TR 10.000 anos
- **Cenário 2:** Rompimento da barragem a cheia máxima da barragem em dias secos.

Conforme os estudos apresentados no Dam Break, o cenário mais crítico foi o Cenário 2 (Figura 4).



Figura 4 - Cenário 2 Condição mais crítica), sendo a figura correspondente representativa da mancha de inundação máxima

### 5.4 Zona de Autossalvamento ( ZAS) e Zonas Secundárias (ZSS)

A legislação aplicável define a zona de autossalvamento como a região localizada a jusante da barragem em que se considera que os avisos de alerta à população são da responsabilidade do empreendedor, por não haver tempo suficiente para uma intervenção das autoridades competentes em situação de emergência, devendo-se adotar a maior das seguintes distâncias para a sua delimitação: a distância que corresponde a um tempo de chegada da onda de inundação igual a trinta minutos ou 10 km.

A zona de segurança secundária – ZSS, também segundo arcabouço legal, é a região constante do mapa de inundação, não definida como ZAS.

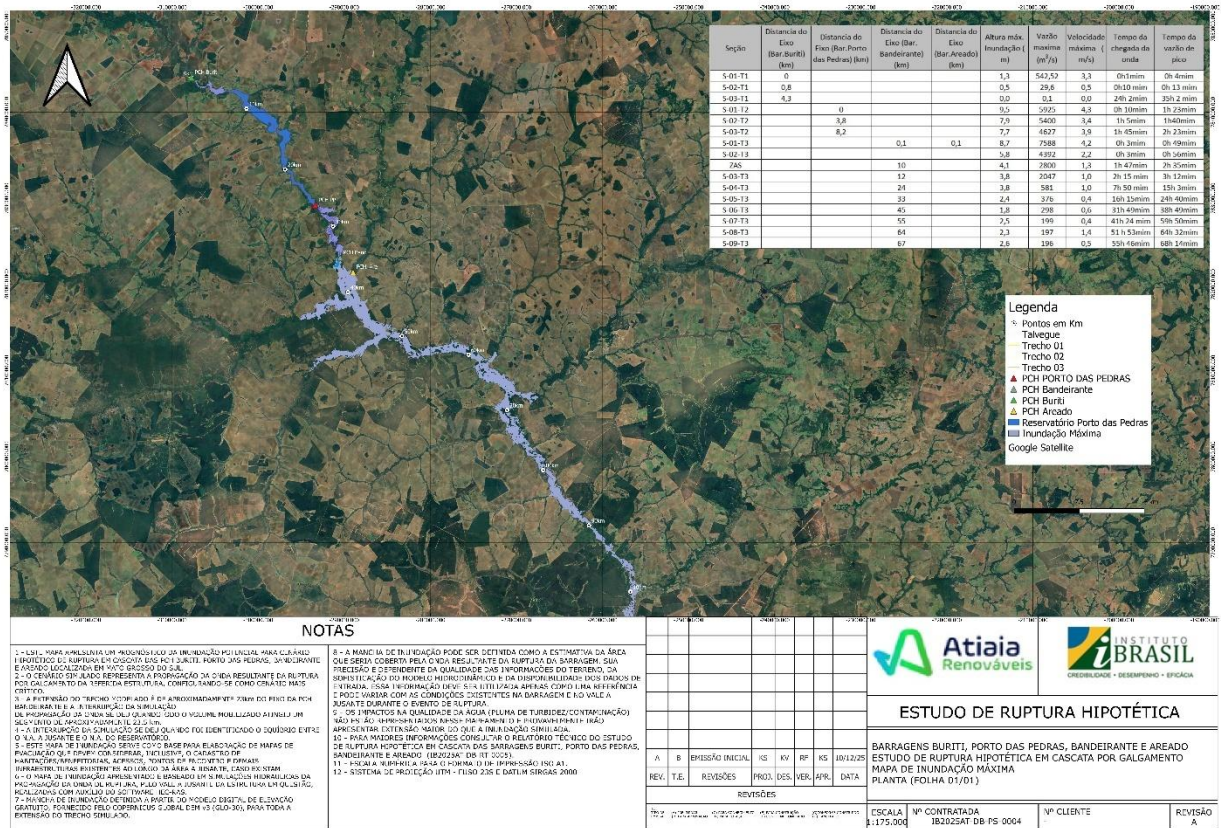
Desta forma, conforme análise realizada, a delimitação da ZAS, neste estudo de ruptura hipotética das barragens Buriti, Porto de Pedras, Bandeirante e Areado, corresponde à distância de 10km ou o tempo de 30 minutos, tendo como referência o eixo de cada PCH, conforme a Figura 5.

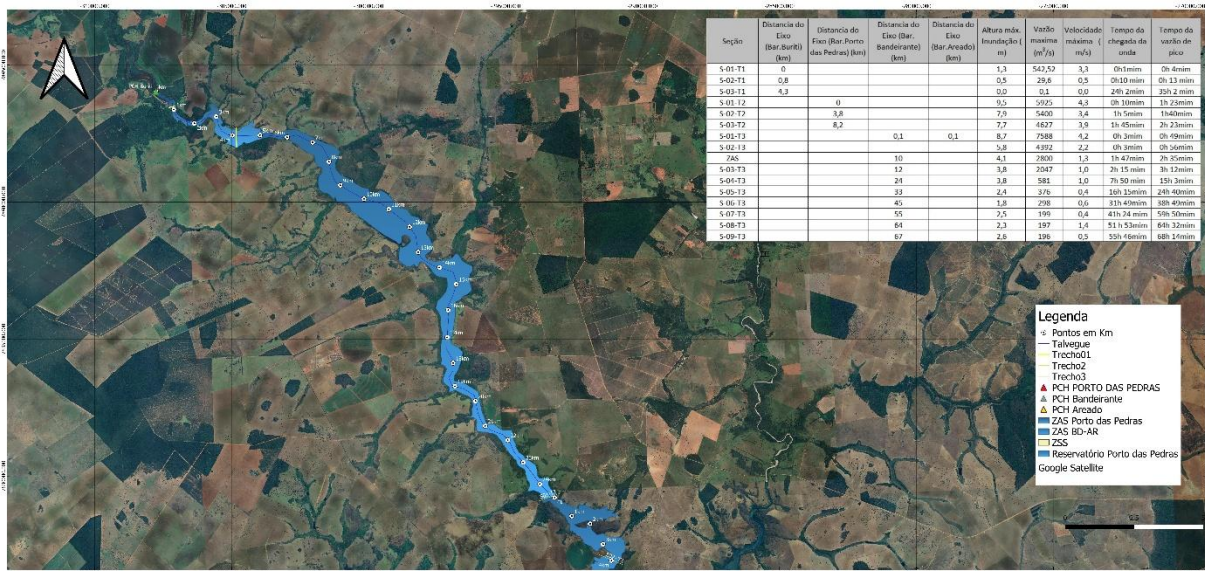

NOTAS		Atiaia Renováveis		INSTITUTO IBRASIL	
1 - LSI - MAPA APRESENTA UM MODELO LUGAR DA INUNDADAÇÃO POTENCIAL PARA CADA NÍVEL DE INUNDADAÇÃO DA BARRAGEM, SENDO QUE O NÍVEL DE INUNDADAÇÃO É O RESULTADO DA INUNDADAÇÃO DA BARRAGEM, SENDO QUE O NÍVEL DE INUNDADAÇÃO É O RESULTADO DA INUNDADAÇÃO DA BARRAGEM, SENDO QUE O NÍVEL DE INUNDADAÇÃO É O RESULTADO DA INUNDADAÇÃO DA BARRAGEM.	2 - O CENÁRIO DE LSI NÃO REPRESENTA A PROJEÇÃO DA ZONA DE INUNDADAÇÃO DA BARRAGEM, SENDO QUE O NÍVEL DE INUNDADAÇÃO É O RESULTADO DA INUNDADAÇÃO DA BARRAGEM, SENDO QUE O NÍVEL DE INUNDADAÇÃO É O RESULTADO DA INUNDADAÇÃO DA BARRAGEM.	3 - A REPRESENTAÇÃO DO TERRENO UTILIZADO É DE APROXIMADAMENTE 200m DE PRÉCISÃO DA PCH BARRAGEM DA PCH A AREADO, SENDO QUE O NÍVEL DE INUNDADAÇÃO É O RESULTADO DA INUNDADAÇÃO DA BARRAGEM, SENDO QUE O NÍVEL DE INUNDADAÇÃO É O RESULTADO DA INUNDADAÇÃO DA BARRAGEM.	4 - A REPRESENTAÇÃO DA ZONA DE INUNDADAÇÃO É O RESULTADO DA INUNDADAÇÃO DA BARRAGEM, SENDO QUE O NÍVEL DE INUNDADAÇÃO É O RESULTADO DA INUNDADAÇÃO DA BARRAGEM, SENDO QUE O NÍVEL DE INUNDADAÇÃO É O RESULTADO DA INUNDADAÇÃO DA BARRAGEM.	5 - A REPRESENTAÇÃO DA ZONA DE INUNDADAÇÃO É O RESULTADO DA INUNDADAÇÃO DA BARRAGEM, SENDO QUE O NÍVEL DE INUNDADAÇÃO É O RESULTADO DA INUNDADAÇÃO DA BARRAGEM, SENDO QUE O NÍVEL DE INUNDADAÇÃO É O RESULTADO DA INUNDADAÇÃO DA BARRAGEM.	6 - A REPRESENTAÇÃO DA ZONA DE INUNDADAÇÃO É O RESULTADO DA INUNDADAÇÃO DA BARRAGEM, SENDO QUE O NÍVEL DE INUNDADAÇÃO É O RESULTADO DA INUNDADAÇÃO DA BARRAGEM, SENDO QUE O NÍVEL DE INUNDADAÇÃO É O RESULTADO DA INUNDADAÇÃO DA BARRAGEM.
ESTUDO DE RUPTURA HIPOTÉTICA					
BARRAGENS BURITI, PORTO DAS PEDRAS, BANDEIRANTE E AREADO					
ESTUDO DE RUPTURA HIPOTÉTICA EM CASCA DA POR GALGAMENTO					
ZONAS DE ALTOSSALVAMENTO (ZAS) E ZONAS SECUNDÁRIAS (ZSS)					
PLANTA (FOLHA 02/01)					
A	B	MISSÃO INICIAL	RS	KV	RF
REV.	T.E.	REVISÕES	PROJ.	DES.	VER.
REVISÕES					
ESCALA		Nº CONTRATADA		Nº CLIENTE	
1:27.200		IB2022AT-AR-RT-0004		REVISÃO	
				A	

Figura 5 - Zona de autossalvamento ZAS

## 6.0 FLUXOGRAMAS E PROCEDIMENTOS DE NOTIFICAÇÃO

Os fluxogramas de notificação que estabelecem o desencadeamento das ações e o envolvimento dos membros do GRAC encontra-se no Anexo E e objetivam orientar sobre a hierarquia nas tomadas de decisão e na sequência de ações face a identificação de situações de emergência. As cores dos fluxogramas alertam para os níveis de criticidade em relação aos Níveis de Alerta (1, 2, 3 e 4).

É possível observar que toda anomalia presente na Barragem da PCH Areado deve ser verificada e avaliada por mais de um grupo participante do GRAC, certificando-se que nenhuma informação será repassada de forma prematura e/ou inexistente, para não gerar uma situação de pânico.

## 7.0 RESPONSABILIDADES DOS MEMBROS DO GRAC

As responsabilidades e atribuições dos membros do GRAC consideram as Fases de planejamento, preparação e prevenção (Fase 1), resposta à emergência (Fase 2) e reconstrução (Fase 3). É importante mencionar que estas definições são uma proposta inicial para nortear os trabalhos, sendo razoável entender que será o próprio GRAC, a partir das suas lideranças e

reuniões iniciais, responsável pelos ajustes na definição destas atribuições. Cabe a cada Coordenador estabelecer as atribuições das equipes e pessoas sob a sua coordenação.

## 7.1 Participantes Internos e Coordenadores

As atribuições listadas a seguir podem ser desmembradas para os participantes integrados a cada coordenação específica, de forma a que todos tenham participação nas atividades da Fase 1, Fase 2 e Fase 3.

### COORDENADOR EXECUTIVO DO PLANO

#### FASE 1 – Planejamento, preparação e prevenção

- Providenciar a elaboração do PAE
- Primeiro passo para a formação do GRAC e definição das atribuições dos integrantes, inclusive substitutos
- Monitorar informações pertinentes à condição de funcionamento das barragens
- Convocar os membros do GRAC, articulando as reuniões e o envolvimento de cada um deles
- Assegurar que os funcionários estão devidamente treinados e capacitados
- Acompanhar o planejamento, intervindo quando necessário
- Disponibilizar recursos para aquisição de equipamentos e sinalização, cadastramento de voluntários e identificação de abrigos
- Garantir que o GRAC ratifique e/ou revise o ordenamento e das Ações de Resposta (emergência) relativas à Fase 2, em função da evolução dos Níveis de Alerta, especialmente para os níveis 3 e 4

#### FASE 2 – Resposta (emergência)

- Manter linha direta com o Presidente da empresa
- Acionar as ações ordenadas e escalonadas em função dos Níveis de Alerta conforme determinadas pelo GRAC
- Determinar a paralisação do processo produtivo a partir do Nível 3 de Alerta (a determinação do Nível de Alerta que imponha a paralisação do processo produtivo é uma decisão da Atiaia e deverá ser verificada nas auditorias e ajustada nas revisões futuras)
- Estabelecer um gabinete de crise
- Determinar a evacuação das populações vulneráveis, juntamente com a Defesa Civil
- Disponibilizar apoio em meios de transporte, suprimentos e recursos financeiros para a evacuação

Classificação: Uso Interno 	 INSTITUTO <b>iBRASIL</b> CREDIBILIDADE • DESEMPENHO • EFICÁCIA	<b>Nº DOCUMENTO</b> IB2022AT-AR-RT-0005	<b>Rev.</b> G	<b>Página</b> 31
---	---	--	------------------	---------------------

- Aprovar ações elencadas pelos membros do GRAC, incluindo as ações para o abastecimento emergencial de água

#### FASE 3 – Reconstrução (ações posteriores ao evento)

- Disponibilizar recursos para custeio de despesas relacionadas à reconstrução, bem como indenização de desabrigados, desalojados e famílias de vítimas
- Garantir a continuidade das operações da Atiaia e o retorno dos funcionários aos postos de trabalho

### **COORDENADOR DO GRUPO ADMINISTRATIVO**

#### FASE 1 – Planejamento, preparação e prevenção

- Disponibilizar informações para a Defesa Civil
- Monitorar informações pertinentes à condição de funcionamento das barragens

#### FASE 2 – Resposta (emergência)

- Mediar reuniões do gabinete de crise

#### FASE 3 – Reconstrução (ações posteriores ao evento)

- Viabilizar e fomentar a criação de uma Comissão Especial, ou GRACPA (Grupo de Ações Coordenadas Pós Acidente), a ser formado por representantes da Secretaria Estadual de Meio Ambiente, Desenvolvimento Econômico, Produção e Agricultura Familiar (SEMAGRO), do Conselho Regional de Arquitetura Engenharia e Agronomia do Mato Grosso do Sul (CREA-MS), das Coordenadorias Municipais da Defesa Civil (COMDEC's) e do Ministério Público do Estado do Mato Grosso do Sul (MP)
- Organizar ações específicas para prestar, durante todo o período de reconstrução, assistência aos desabrigados e desalojados, inclusive com acompanhamento psicológico
- Apoiar os trabalhos do GRACPA

<p>Classificação: Uso Interno</p> 	 <p>INSTITUTO <b>iBRASIL</b> CREDIBILIDADE • DESEMPENHO • EFICÁCIA</p>	<p><b>Nº DOCUMENTO</b> IB2022AT-AR-RT-0005</p>	<p><b>Rev.</b> G</p>	<p><b>Página</b> 32</p>
---	---	--	--------------------------	-----------------------------

## **ASSESSORIA JURÍDICA**

### FASE 1 – Planejamento, preparação e prevenção

- Dar apoio ao Coordenador Administrativo na aproximação e interação com os participantes externos
- Auxiliar no protocolo da documentação nos órgãos relacionados no PAE

### FASE 2 – Resposta (emergência)

- Dar apoio ao Coordenador Executivo, em relação as Notificações
- Analisar as consequências jurídicas das ações propostas pelos grupos, antes da sua implementação

### FASE 3 – Reconstrução (ações posteriores ao evento)

- Organizar, com base no relatório de AVADAN e nas listagens de desabrigados e desalojados, um plano de indenização e custeio de despesas

## **ASSESSORIA DE COMUNICAÇÃO**

### FASE 1 – Planejamento, preparação e prevenção

- Articular cooperação com as Assessorias de Comunicação das entidades a ele correlacionados no GRAC
- Difundir o PAE, em consonância com as Assessorias de Comunicação destas entidades
- Promover treinamentos quanto à organização, disciplina e segurança dos abrigos

### FASE 2 – Resposta (emergência)

- Manter canais para divulgação de informações sobre a evolução e resposta ao desastre
- Realizar, com base em Boletins Oficiais, a comunicação com os empregados da Atiaia, comunidade e imprensa, em consonância com as Assessorias de Comunicação dos Municípios

### FASE 3 – Reconstrução (ações posteriores ao evento)

- Manter divulgação periódica, em consonância com as Assessorias de Comunicação dos Municípios
- Manter canais de comunicação para divulgação de informações sobre as ações de reconstrução

Classificação: Uso Interno 	 INSTITUTO <b>iBRASIL</b> CREDIBILIDADE • DESEMPENHO • EFICÁCIA	<b>Nº DOCUMENTO</b> IB2022AT-AR-RT-0005	<b>Rev.</b> G	<b>Página</b> 33
---	---	--	------------------	---------------------

## **COORDENADOR DO GRUPO DE AÇÃO DIRETA**

### FASE 1 – Planejamento, preparação e prevenção

- Encaminhar ao Coordenador Executivo do Plano do GRAC informações pertinentes à condição de funcionamento das barragens
- Acompanhar as condições operacionais, a partir do Nível de Alerta 1, acionando os demais níveis, quando for o caso;
- Realizar o planejamento do PAE
- Providenciar suporte logístico às reuniões do GRAC
- Promover eventos de treinamento e capacitação, principalmente da parte operacional
- Contratar auditorias externa
- Manter o plano atualizado

### FASE 2 – Resposta (emergência)

- Informar ao Coordenador Executivo do Plano do GRAC da situação e sua possível evolução
- Participar do gabinete de crise
- Viabilizar as ações de apoio definidas pelo Coordenador Executivo do Plano do GRAC

### FASE 3 – Reconstrução (ações posteriores ao evento)

- Acompanhar os trabalhos de reconstrução, fornecendo apoio necessário aos trabalhos do GRACPA
- Receber cópia do relatório de Avaliação de Danos (AVADAN)
- Organizar, com base no relatório de AVADAN e nas listagens de desabrigados e desalojados, um plano de indenização e custeio de despesas

## **EQUIPE DE MANUTENÇÃO**

### FASE 1 – Planejamento, preparação e prevenção

- Realiza as inspeções regulares nas barragens
- Elaborar relatórios periódicos de inspeção das barragens
- Avalia e define ações de rotina que devem ser realizadas nas inspeções das barragens
- Acompanhar a previsão meteorológica, alertando para precipitações excepcionais
- Encaminhar ao do Grupo de Ação Direta informações pertinentes à condição de funcionamento das barragens
- Responsável por ser o ART da barragem e assegurar as condições de estabilidade
- Avalia e define ações de rotina que devem ser realizadas nas inspeções das barragens

Classificação: Uso Interno 	 INSTITUTO <b>BRASIL</b> CREDIBILIDADE • DESEMPENHO • EFICÁCIA	<b>Nº DOCUMENTO</b> IB2022AT-AR-RT-0005	<b>Rev.</b> G	<b>Página</b> 34
---	--	--	------------------	---------------------

## FASE 2 – Resposta (emergência)

- Acompanhar enchimento do reservatório, estabelecendo os Níveis de Alerta pertinentes
- Participa do Gabinete de Crise
- Define ações para sanar as anomalias constatadas nas inspeções de campo

## FASE 3 – Reconstrução (ações posteriores ao evento)

- Participa da elaboração de documentações referentes à análise do evento ocorrido

## **EQUIPE DE MEIO AMBIENTE**

### FASE 1 – Planejamento, preparação e prevenção

- Apoiar tecnicamente a equipe de operação da planta com orientações referentes ao meio ambiente
- Atender a solicitações de contratação de serviços
- Disponibilizar equipamentos para a utilização do grupo técnico nos trabalhos que se fizessem necessários
- Inspeccionar periodicamente a área de risco, complementando o cadastro com novas edificações e habitantes, quando for o caso

### FASE 2 – Resposta (emergência)

- Auxilia a equipe de Comunicação no trato com os órgãos ambientais
- Sob orientação da Defesa Civil, gerenciar os recursos humanos e materiais destinados à evacuação das populações vulneráveis e o deslocamento destas até os abrigos

### FASE 3 – Reconstrução (ações posteriores ao evento)

- Participa da elaboração de documentações visando atendimento de condições ambientais
- Avalia os impactos ambientais causados pelo desastre
- Providenciar estrutura especial de transporte para o retorno dos desabrigados aos seus lares
- Disponibilizar abrigo às famílias e demais atingidos que necessitarem deste apoio

Classificação: Uso Interno 	 INSTITUTO <b>IBRASIL</b> CREDIBILIDADE • DESEMPENHO • EFICÁCIA	<b>Nº DOCUMENTO</b> IB2022AT-AR-RT-0005	<b>Rev.</b> G	<b>Página</b> 35
---	---	--	------------------	---------------------

## **EQUIPE DE SAÚDE E SEGURANÇA DO TRABALHO**

### FASE 1 – Planejamento, preparação e prevenção

- Avalia e define a melhor forma de executar ações na barragem de forma segura

### FASE 2 – Resposta (emergência)

- Disponibilizar assistência psicológica às pessoas que evacuaram as áreas
- Avalia a segurança de todas as ações conduzidas na Barragem

### FASE 3 – Reconstrução (ações posteriores ao evento)

- Acompanhar o socorro médico a pessoas afetadas pelo desastre
- Acompanhar o transporte de pessoas que necessitam de atendimento médico juntamente à equipe de Logística
- Coordenar os contatos com os hospitais
- Disponibilizar assistência psicológica a todos os atingidos que precisem deste apoio

## **7.2 Participantes Externos**

A definição das atribuições dos Participantes Externos deverá ser realizada em conjunto com a Defesa Civil e Prefeituras.

## **8.0 RECURSOS INTERNOS E EXTERNOS**

Os recursos materiais necessários durante as situações de emergência incluem os meios de comunicação, de aviso e transporte, equipamentos para fornecimento de energia, materiais de segurança e de construção civil para reparos emergenciais, sendo:

### RECURSOS MATERIAIS FIXOS

- Sistemas de comunicação (rádios)
- Sistemas de alimentação de energia elétrica (geradores)

### RECURSOS MOBILIZÁVEIS E RENOVÁVEIS

- Veículos 4x4, carros de passeio
- Trator
- Meios de transporte para evacuação dos funcionários
- Geradores móveis
- Lanternas
- Amplificadores de voz

- Combustíveis
- Lubrificantes
- Materiais de primeiros socorros
- Materiais diversos para reparo de equipamentos ou de estruturas civis

Conhecendo-se os riscos aos quais a barragem está sujeita é possível prever os recursos materiais, visando as emergências mais prováveis de ocorrerem. Ainda assim é recomendável inventariar os recursos que podem ser necessários em caso de emergência, listando as formas de obtenção, os locais e o tempo para sua mobilização.

### 8.1 Dispositivos de alerta e ponto de encontro

Em função da alta velocidade que se pode propagar uma onda de inundação causada pela ruptura de uma barragem é necessário que, estando numa situação de emergência, sejam garantidos que os alertas sejam compreendidos na Zona de Autossalvamento. A população residente nessa Zona de Autossalvamento, ao perceber o alerta, deverá evacuar a área de risco e se dirigir para um local seguro, denominado de Ponto de Encontro (PE).

A definição dos pontos de encontro, bem como a sistemática dos dispositivos de alerta, deve ser realizada pela Defesa Civil, uma vez que deve ir de encontro ao que é prática no Plano de Contingência do Município. Os pontos de encontro devem ser locais fora da área de impacto, devendo ser devidamente identificados com base na ABNT NBR 13.434:2004.

Para garantir a operacionalidade do dispositivo sonoro, o mesmo deve estar permanentemente operacional, inclusive em circunstâncias extremas de emergência, para tal deverão situar-se fora da zona inundada devendo ainda prestar-se especial atenção à sua alimentação elétrica, e auto verificação periódica, tendo que funcionar com eficiência em qualquer nível de alerta. Além disso, deve-se evitar a ocorrência de falsos alarmes que podem provocar situações indesejáveis à população, assim como ter a capacidade de garantir o seu funcionamento face a situações excepcionais e a atos de vandalismo, redundância e auto verificação.

Para complementação do PAE, foram elaborados documentos assessórios ao estudo de ruptura, sendo:

- IB2022AT-AR-RT-0001 – Cadastramento da população de jusante (2022)
- IB2022AT-AR-RT-0002 – Rotas de Fuga e Pontos de Encontro (2022)
- IB2022AT-AR-RT-0003 – Sistemas de Alerta (2022)
- IB2022AT-AR-RT-0004 – Plano de Contingência (2022)
- IB2022AT-SI-RT-0001 – Simulado de emergência (2022)

Classificação: Uso Interno 		<b>Nº DOCUMENTO</b> IB2022AT-AR-RT-0005	<b>Rev.</b> G	<b>Página</b> 37
---	---	--	------------------	---------------------

## 9.0 PLANO DE CONTINGÊNCIA

O Plano de Contingência é um documento de gestão que, juntamente com o Plano de Ação Emergencial, visa reduzir, principalmente, as chances de ocorrência de danos humanos em uma determinada ação emergencial. O planejamento prévio de preparação da população exposta a um determinado risco, assim como dos agentes públicos e privados responsáveis pelas ações emergenciais não é garantia de que acidentes não ocorram, mas amplia as chances de preservação da integridade física da população e redução dos danos.

Neste sentido o plano de contingência estabelece procedimentos a serem adotados na resposta a emergências e desastres quando da atuação direta ou indireta em eventos relacionados à ruptura da barragem. Ainda, é recomendando que seja revisado a partir da adesão dos órgãos signatários aos aspectos relacionados ao monitoramento, alerta, alarme e resposta, incluindo as ações de socorro, ajuda humanitária e reabilitação de cenários, a fim de reduzir os danos e prejuízos decorrentes. O Plano de Contingência da PCH Areado é apresentado do documento IB2022AT-AR-RT-0004.

## 10.0 RELATÓRIO DE CAUSAS E CONSEQUÊNCIAS

Uma vez terminada as situações de emergência Nível 3 e 4, o empreendedor fica obrigado a apresentar o Relatório de Causas e Consequências do Evento de Alerta/Emergência, que deve considerar a descrição detalhada do evento e possíveis causas, contendo no mínimo:

- Relatório fotográfico
- Descrição das ações realizadas durante o evento, inclusive cópia das declarações emitidas e registro dos contatos efetuados, conforme o caso
- Em caso de ruptura, a identificação das áreas afetadas
- Consequências do evento, inclusive danos materiais, à vida e propriedade
- Proposição de melhorias para revisão do PAE
- Conclusões do evento e,
- Ciência do responsável legal do empreendimento

É desejável que o Relatório de Causas e Consequências seja apresentado à ANEEL em até seis meses após o acidente.

A coleta adequada de informações durante a situação de emergência, incluindo a análise e o registro da ocorrência de ruptura, são instrumentos importantes para avaliação da eficiência do PAE, assim como permite corrigir falhas nos sistemas operacionais bem como avaliar o grau de

Classificação: Uso Interno 	 CREDIBILIDADE • DESEMPENHO • EFICÁCIA	Nº DOCUMENTO IB2022AT-AR-RT-0005	Rev. G	Página 38
---	--	-------------------------------------	-----------	--------------

influência exercido por fatores externos.

Controlada a emergência, e no tempo mais breve possível para que informações relevantes não sejam esquecidas, os integrantes do GRAC e do GRACPA deverão se reunir e discutir sobre as causas, os efeitos, os recursos disponíveis e os resultados das medidas adotadas. Como resultado desta reunião deverá ser elaborado um relatório e um registro de ocorrência, contendo, no mínimo, o que segue:

- Local
- Data
- Horário
- Caracterização do rompimento
- Registro fotográfico
- Ações emergenciais desenvolvidas
- Causas
- Consequências
- Recomendações
- Necessidade de revisões do PAE, incluindo as ações de atendimento a emergência

Toda essa dinâmica terá como objetivo prevenir a ocorrência de uma nova ruptura, bem como permitirá avaliar aspectos e ações já consolidadas que eventualmente precisem ser revistos. Mesmo um incidente ou até um desvio operacional deverão ser investigados. Para isto, o empreendedor deverá definir critérios e diretrizes para a investigação não apenas dos acidentes, mas também dos incidentes, o que incluirá a identificação da natureza do incidente, suas causas básicas, outros fatores contribuintes e a relação de recomendações identificadas.

## 11.0 PROCEDIMENTOS DE RECONSTRUÇÃO – FASE 3

A fase de reconstrução tem como finalidade o restabelecimento do bem-estar da população afetada, da economia das áreas atingidas e dos serviços públicos essenciais. Neste momento são desenvolvidas as estratégias de recuperação, realização das investigações e avaliação dos danos e prejuízos. Os procedimentos de reconstrução devem constar no Plano de Contingência a ser elaborado pela Defesa Civil.

Classificação: Uso Interno 	 INSTITUTO <b>iBRASIL</b> CREDIBILIDADE • DESEMPENHO • EFICÁCIA	<b>Nº DOCUMENTO</b> IB2022AT-AR-RT-0005	<b>Rev.</b> G	<b>Página</b> 39
---	---	--	------------------	---------------------

## 12.0 ATUALIZAÇÕES E REVISÕES DO PAE

As atualizações do PAE não têm frequência determinada, devendo ser implementadas sempre que acontecerem alterações relacionadas com uma série de fatores como: a expansão da produção de energia, a existência de uma nova área potencialmente afetada, a instalação de outra PCH vizinha à objeto deste PAE, novas residências a jusante e mudança no quadro de funcionários da Atiaia.

À medida que são produzidas emendas e/ ou atualizações no plano, as mesmas deverão ser encaminhadas a cada participante integrante do PAE, bem como as modificações adotadas. Os números de telefone dos participantes do plano devem ser constantemente atualizados, sendo recomendada a checagem dos mesmos pelo menos uma vez por ano.

A relação das atualizações do PAE da PCH Areado está apresentada na Tabela 12.

Tabela 12 – Relação das Atualizações do PAE

ATUALIZAÇÕES DO PAE				
REV.	DESCRIÇÃO	NÚMERO DO DOCUMENTO	ELABORADO POR:	DATA
A	Plano de Ação Emergencial de Barragens	IB2019AT-PDB-RT-0007	INSTITUTO BRASIL	Fevereiro/2019
B	Plano de Ação Emergencial de Barragens	IB2019AT-PDB-RT-0007	INSTITUTO BRASIL	Fevereiro/2019
C	Plano de Ação Emergencial de Barragens	IB2019AT-PDB-RT-0007	INSTITUTO BRASIL	Julho/2020
D	Plano de Ação Emergencial de Barragens	IB2022AT-AR-RT-0005	INSTITUTO BRASIL	Agosto/2022
E	Plano de Ação Emergencial de Barragens	IB2022AT-AR-RT-0005	INSTITUTO BRASIL	Outubro /2023
F	Plano de Ação Emergencial de Barragens	IB2022AT-AR-RT-0005	INSTITUTO BRASIL	Novembro/2024
G	Plano de Ação Emergencial de Barragens	IB2022AT-AR-RT-0005	INSTITUTO BRASIL	Dezembro/2025

Para a garantia de que as medidas previstas sejam eficazes, recomenda-se que o PAE seja revisado a cada 2 (dois) anos ou sempre que ocorrerem as seguintes situações:

Classificação: Uso Interno 	 CREDIBILIDADE • DESEMPENHO • EFICÁCIA	Nº DOCUMENTO IB2022AT-AR-RT-0005	Rev. G	Página 40
---	--	-------------------------------------	-----------	--------------

- Após a ocorrência de um incidente ou após a realização de simulados
- Modificações do projeto, instrumentação, monitoramento, nas atividades operacionais e de manutenção da barragem
- Mudança na equipe de coordenação e/ou dos integrantes deste PAE, mas principalmente mudança na equipe do Grupo de Ações Coordenadas – GRAC
- Alterações de contatos, telefones e órgãos de apoio
- Alterações dos recursos disponíveis
- Alteração no uso e ocupação do solo na área atingida pela mancha de inundação
- Após a realização das auditorias, quando estas indicarem recomendações e/ou sugestões

Em termos de ações específicas, terão que ser desenvolvidas pelo GRAC:

- Definição do responsável pela revisão do PAE
- Realização das revisões do Plano
- Impressão e distribuição do PAE revisado

### 13.0 DIVULGAÇÕES DO PAE

A Atiaia irá divulgar o PAE através de protocolos nos órgãos envolvidos e estará a disposição para os esclarecimentos que se fizerem necessários. O Apêndice I apresenta os protocolos de entrega desta versão do PAE às autoridades e participantes.

### 14.0 TREINAMENTOS E SIMULADOS

Os treinamentos e simulações permitem o conhecimento prévio das possíveis situações e os procedimentos que deverão ser adotados pelos integrantes do GRAC. Na concepção de um PAE, a capacitação e o treinamento dos recursos humanos são diferenciais, principalmente, no momento do atendimento emergencial. Ainda que estas atividades sejam desenvolvidas na fase de prevenção e preparação, é na fase de resposta que se observam suas importâncias.

Em relação às simulações cabe ao GRAC definir a viabilidade e a necessidade de suas realizações, incluindo o envolvimento das comunidades urbanas e rurais. De qualquer forma, sugere-se que sejam realizadas simulações principalmente em relação ao desencadeamento de ações pelo GRAC e a situação de ruptura eminente.

Para assegurar o entendimento e a adequação do PAE à realidade da Atiaia, é necessário que haja treinamentos e capacitações da equipe responsável pelo mesmo e demais funcionários. Com esse treinamento será possível avaliar os possíveis ajustes e providenciar as medidas corretivas apropriadas, quer sejam emergenciais ou não, dessa forma é imprescindível que o empreendedor

Classificação: Uso Interno 		<b>Nº DOCUMENTO</b> IB2022AT-AR-RT-0005	<b>Rev.</b> G	<b>Página</b> 41
---	---	--	------------------	---------------------

mantenha a equipe do PAE permanentemente treinada em todos os níveis de responsabilidade e atuação.

Para os simulados internos, tem-se a execução de um treinamento prático, cuja função é permitir que os agentes envolvidos do empreendimento tomem conhecimento das ações previstas e sejam treinados em como proceder caso haja uma situação de emergência real. Os simulados externos, com a população atingida, devem ser realizados pela Defesa Civil.

Os registros dos treinamentos do PAE são apresentados no Apêndice II. Todos os registros dos treinamentos e simulados realizados devem ser anexados ao PAE. As melhorias e complementações a serem incorporadas, advindas dos treinamentos e simulados, também devem ser implementadas em folhas de controle para serem anexadas ao PAE.

Os treinamentos internos anteriormente realizados são apresentados na Tabela 13.

Tabela 13 – Registros de treinamentos internos – PCH Areado

Ano do treinamento	Mês	Tipo
2020	Abril	Treinamento Interno PAE - Teórico-Prático
2020	Junho	Treinamento Interno Prático PAE - Emergência
2022	Setembro	Treinamento Teórico PAE - Simulado Interno
2022	Novembro	Treinamento Simulado Prático, em campo. Material disponível PSB // Volume II_Documentação Técnica // 7_2022_Simulado de emergência (IB2022AT-SI-RT-0001_Relatório Simulado MS)
2025	Fevereiro	Treinamento Teórico_Prático PAE revisado 2024

## 15.0 ANEXOS

- A Modelos de fichas de inspeção regular e especial
- B Quadro de anomalias
- C Fichas de Ações
- D Mapas do Estudo de Dam Break
- E Fluxogramas de notificações
- F Classificação CRI e DPA
- G Modelos de notificações

## 16.0 APÊNDICES

- I Protocolos de entrega do PAE
- II Registros de treinamento do PAE